大同報

第一版

發行人 衣實田　編輯人 梁世錚　印刷人 韓紹衡　發行所 新京東六馬路 大同報社
電話（編輯二・四七二四 營業二・二〇九六）　振替口座新京一七〇
報費 一份五分 一月壹元三角 外埠酌加郵費　廣告價 一行二元

德軍繼續猛進中
由比海岸攻向敦刻爾克
法北要衝里爾亦告陷落

【柏林廿八日電】德軍司令部發表、廿八日比利時軍投降之後、德軍先遣部隊由比利時海岸向北法要衝敦刻爾克猛進中云云、

【柏林廿八日電】德軍先遣部隊於廿八日渡捨爾運河、將法國西北部要衝里爾以及烏爾斯、杜埃各地占領云、

【柏林廿八日電】因爲比利時軍投降、北方德軍急速壓縮包圍陣、繼續猛進、於廿八日進抵距離比利時西北部要衝布魯日、並泰爾各十公里之線云、

【柏林廿八日電】進抵維朗相奴方面之德軍、廿八日在該地北方突破法、比國境馬廸諾要塞延長線云

英決抗戰到底
蔡奇爾首相表示

【倫敦廿八日電】比軍之突然對德屈服、使英國朝野受英大之衝擊、蔡奇爾首相、於廿八日午後在下院行戰況之報告演說、率直承認英大陸遠征軍遭逢重大危機、並聲明英國有實行對德戰爭到底之決意、蔡奇爾首相演說要旨如左、

比國國王、於廿八日對比軍命令停止對德抗戰、由於比利時軍之降伏、弗蘭多爾平原之英國遠征軍、由北東南三方及空中受敵軍之攻擊、已逢重大之危機、幸而士氣旺盛、比政府閣僚不遵國王之決定、決定對德繼續抗戰之態度、同時英國亦必戰爭到底

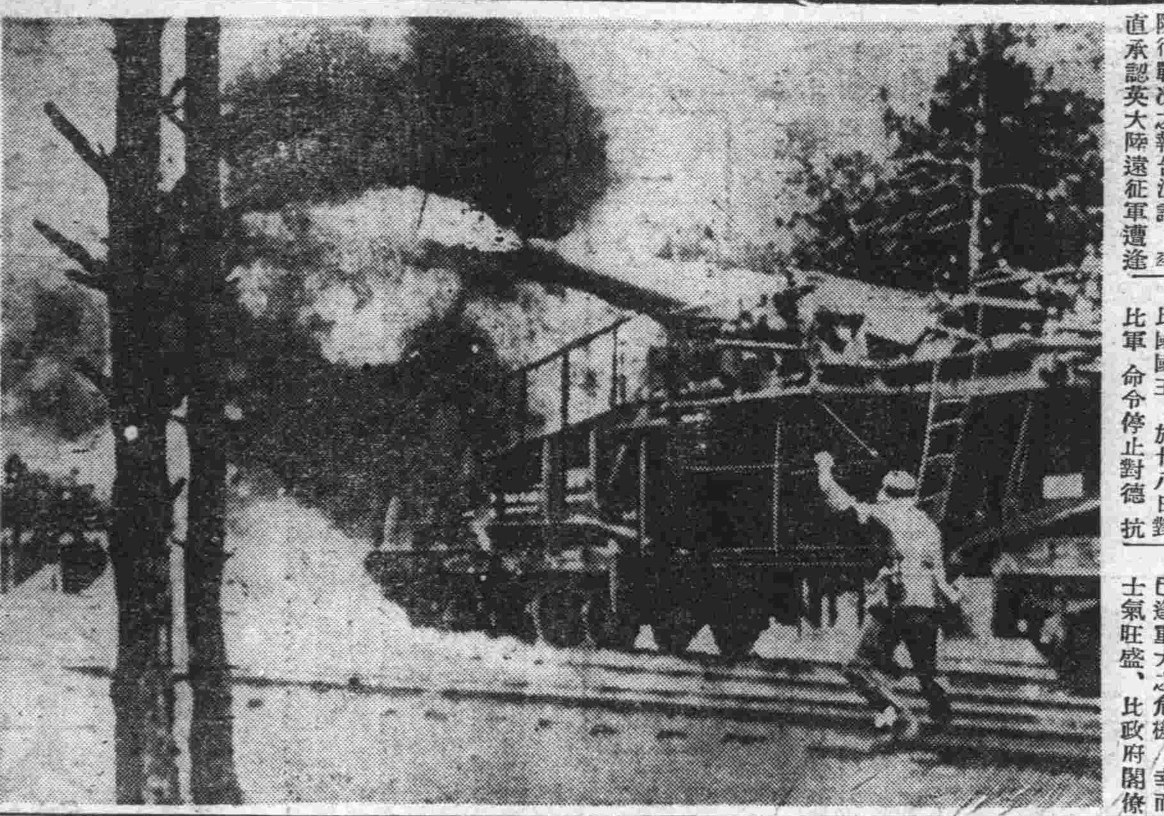
猛攻馬廸諾戰線的德國列車炮

英開緊急閣議

【倫敦廿八日電】英戰時內閣、接到比軍降伏之報、於廿八日午前五時四十五分、在首相官邸開緊急閣議、遂陸海空三相及鮑溫德軍令部長、透爾參謀總長出席、對於北方戰線英法聯合軍未曾有之危機進行重要協議、

英增强兵力 總數達三百萬

【倫敦二十八日電】英國政府鑑於戰局重大、痛感兵力有急遽增強之必要、故於二十七日發表凡一九一〇、一九一一兩年生之所有男子、本諸國民總動員法、悉予登記、按據此次登記、則英軍更可增強六十萬兵力、故豫計英軍總兵力、當達至三百萬人云、

英大陸派遣軍 將撤回本國歟

【倫敦二十八日電】因比利時軍降伏、而英國大陸派遣軍、地步頗瀕於危殆地步、英海軍某要人於二十八日言明目下正考慮派遣軍歸還英本國、略謂因德軍已一舉殺到派遣軍之重要補給地敦刻爾克、故英當局目下考慮派遣軍歸還本國中、

比政府在法國
現仍繼續工作中

【巴黎二十八日電】法國雷諾首相二十八日晨、廣播放送謂比利時軍雖一時降伏德軍、然而比利時政府、不拘國王廖鮑爾得三世如何降服命令、依然尚在法國某地、繼續其機能工作云、

法首相晤美使

【巴黎廿八日電】雷諾法首相於廿八日午前廣播比利時軍降伏的事實後、與美大使、戴朗法海軍總司令並與於廿七日抵巴黎之比利時首相等相會見有重要協議、

英變更軍部陣容

【倫敦廿八日電】英政府曾於二十六突如更迭英本國防衛司令官、及共參謀總長、次於二十七日、英陸軍部、又復發表以就任參謀總長之狄爾上將之後任、任命現任大陸派遣軍總司令部付海寧古中將爲參謀次長、海寧古中將之後任、則任命賈克遜上將爲大陸派遣軍總司令部付同時、迄至最近仍爲挪威派遣軍司令官之巴基耶特少將、乃昇爲中將、任命爲英本國防衛司令官參謀長云

比軍降後戰局一變
意大利將提前參戰

【羅馬二十八日電】由於比軍降伏、預想戰局將有急變、意國對此出以如何之態度、已成爲各方面注目之目標、羅馬外交界觀謂、意國爲分勝利、或將提前參戰之時期、一方由二十七日閉鎖法伊國境、對大學學生義勇兵團携行武器命令等、意大利參戰期近之感、益愈深刻、

全聯議決事項
處理委會第二部會

康德六年度協和會全聯議決事項第三次處理委員會、並幹事會第二部會、二十八日午後一時、在中央本部會議室開會、當時有政府特殊會社關係委員方面、總務廳、前野人事處長、民生部青木法制兩處長、治安部岩澤勞務司長、井官房長、司法部菅原民事司長、地政總局西尾審查處長、總務廳牛島企劃處荒谷地方處、手島法制處各參事官人事處後藤福祉科長、興安局竹村參事官、民生部教育司武岡企畫科長、治安部森教養督察科長等協和會方面、由實踐部長、以下各關係委員幹事等出席、對於國家組織法協和會規定案、外十八件、由各關係幹事、報告檢討處理經過、其主要者如左、

一、在國家組織法設置協和會之規定案、政府設置諸法令調查委員會、以下部組織、分別設立組織法、國籍、民籍法之各分科會、目下在組織法分科會、以制定新憲法爲目標、銳意準備中、即對協和會之規定、亦在研究中、

一、奉天省下促進設置新省之件、政府現在研究中、然尚未至發表之期、

一、關於前郭旗都市計畫地域內旗有地出放之件、興安局業已通知旗公署、內云如認爲必要時、出放亦無妨礙、

一、防止土地紛爭之件、該問題極爲複雜、現在對於蒙地關係土地問題、因用民法無法解決、只得以調停辦理、然接調停、其影響殊大、即可待諸地籍整理完結、方有全面的解決、所以目下與地政總局、協力善處中、

一、再關於鮮系水田土地紛爭根據現在民法、亦可解決、然有時亦採用調停辦法、萬一在調停不能解決時、亦考究適當方策、現在尚在進行中云、

德各個擊破戰術

【紐約廿八日電】接比利時軍降伏之報、當地引起一大衝動、各報均以此爲一重要新聞而報載之、關於比利時軍降伏事情、其後綜合歐洲各地情報、乃知德軍改變戰法、而向英、法、比利時出各個擊破的戰術、其中對最弱勢的比利時軍首先集中猛烈攻擊、一方巧妙的對比國王之本營取連絡、而勸告降伏云、

德國與比利時 將單獨訂和約

【柏林廿八日電】德政府當局、言明謂比軍之降伏僅不過是軍事的措置、今後仍有政治問題存在、又因力主與掌政治軍事全權之比國王間、成立和平之點、是以希總統或祇與比國間、訂定媾和條約、亦未可知、希總統、對於比利時、表示穩健之態度、不難豫想、或將提出左記之和平條件、

一、承認國王之地位及王室制度、
一、尊重國家之獨立、
一、割議比領阿非利加植民地、返還舊德領委任統治領、

丹市陷落原因

【巴黎廿八日電】雷諾法總理、於廿八日早由無線電發表謂、比國國王、於廿八日午前四時對英法聯合軍無何等之豫告、而行降伏、結果、北法之要港丹刻爾克被德軍無血戰領

避免流血慘事
比王率兵五十萬投降
德軍司令部發表

【柏林二十八日電】德軍司令部於二十八日正午公表比利時國王廖鮑爾得三世、爲避免更爲流血之慘事、而自潰滅中挽救其國家計、乃與其約有五十萬之比利時軍投降矣、

德軍今後作戰目標
將集中席捲法國
以穩健條件迫法單獨媾和
德軍事家觀測

【柏林廿八日電】德軍在弗蘭多爾包圍戰完了後、出以如何之方策、已成爲今後興味之中心、在德國之消息家及軍事專門家以爲德軍今後之作戰目標、大體一致、戰局之展開、大體爲如左之過程、

一、德軍在弗蘭多爾包圍作戰、對英軍精銳全兵力及法軍機械化兵團之大部分殲滅成功、則希總統乘此機會、以比較的穩健之條件、對法一國、迫其對德媾和、

一、如法國不應諾時、則德國以新兵器及新作戰行總動員、對法國全土開始老大之大作戰、德軍由海岸方面使主力部隊南下、由南方對巴黎取包圍態形、一方由西部戰線背後、對全法之主力部隊、出以一舉潰滅之作戰

一、德國席卷全法時、則德軍對英本土由敵前上陸之可能性頗行增加、英國在防衛上有使地中海艦隊歸還本土之必要結果對地中海英法之支配力弱化、彼時意國自將加入德國而參戰、在德國得到勝利時、則巴爾幹可由德意自由料理不難豫想、意國不向巴爾幹進展、而由法國境及瑞士進入法國、與德軍相呼應、擊滅法軍主力、一方出以占領哥西嘉、突尼斯、蘇彝士等要地之作戰、

一、形勢如此展開時、則美國之參戰、自當考慮德國攻陷法全土後、則美軍由敵前上陸、自屬困難、是以美國之參戰極無可能性、德軍確保全法之要地除去側面之脅威後、自將對英本土開始大砲擊、

加拿大增派援軍

【鄂大瓦廿八日電】自歐洲大戰開始以來、加拿大向英本國續行派遣援軍、廿七日加拿大政府發表更派遣三萬五千乃至四萬增援軍赴英國、一方加拿大空軍爲向歐洲派遣士官千二百八十九名、下士官兵一萬九千二百九十名、已在待機中、

荷印情勢不穩
谷次官邀晤荷公使

【東京廿九日電】日本政府、關於荷印問題、如曩者聲明、莫不關心、但鑑於最近荷印物情騷然、谷外務次官、廿八日午後、懇請巴布斯特駐日荷公使來訪、關於在荷印不穩情勢之眞相、並荷蘭政府及荷印政廳等意思要求說明、該公使約定俟判明詳細後說明、終了會見、

法大使訪谷次官

【東京廿九日電】安利駐日法國大使於廿八日午后三時到外務省訪問谷次官根據本國之情報、就歐洲戰亂之進展、德軍之進擊與聯合軍之反擊態勢並法國國內之實情、加以詳細的說明、但在該會談席上安利大使否認一部傳說之法國單獨媾和說、並表明法國之決意、雖然比利時軍對德投降、但法國至最後之一兵亦死守國土云、

在美活動的蔣代表　照片爲重慶政權駐美大使胡適(右)爲交涉借欵往訪羅大總統與莫根陶財務長官一同退出白宮情形

扎賚諾爾油田
本年即行採掘

因阜新油田開採成功、頗與各方甚大期待、然據一部專門家聲稱、在阜新以上之扎賚諾爾油田、昨年經松山京大教授並青山東大教授等採試結果、調查該地方地質、已獲意外成果、即以電子機七座深入百二三十公尺、確見有優秀之油脈、本年度、更由青山、松山兩博士、繼續物理探鑛、調查鄰近一帶、並增設電子機與新羅塔里機、實行探試、迨至深五百公尺水成層及火成岩之下部、始見有豐富油脈、行將本格的開始採掘、惟因電子機所試之油層、極爲優厚、並確認地下五百公尺間、存在數層油軸、故近與關係方面研究採掘、最近採掘坑道意見、大體一致、在本年夏將行諸本格的採掘云、

擊滅下塔鎮殘軍

【南昌廿九日電】日軍對南昌附近地區殘敵之肅清已着着完成、廿八日晨〇〇佐藤兩部隊、即開始對於廿五日以來即於南昌南方三十二公里下塔鎮蠢動之黨軍豫備第九師之主力約五百名加以殲滅的打擊而使其潰走、目下判明之戰果如左、

黨軍遺棄屍體不下三百具、及多數之鹵獲品武器、子彈云

日商船在印度 受英兵檢查

【大阪廿九日電】據大阪商船接自南美航路之貨船亞特拉斯丸（七三四七噸）電稱、該船於二十四日入印度之加拉齊港、正在繫留之際、不意有武裝兵士十名、與稅關吏廿名突然登船、聲稱搜查武器及書類、任意檢查等語、其詳細情形雖未判明、但日本商船在港內受武裝兵之檢查則以此爲最初、故憂慮其事態、商船本社已報告外務省、而外務省亦重視之、乃從事調查眞像云、

滬又出兇殺案

【上海廿九日電】廿八日午前九時廿分許、在上海共同租界雲南路揚子旅館八樓八〇一號室、旅客國民救國軍第四營長顧濟民、胡阿金（廿八）姜顧吳四名（廿九）副官王雙才（廿九）正在談話時、突然闖入怪漢二名、向顧氏開槍十數彈當場擊斃、逃之夭夭、其他三名、在腕部胸部、均受傷、生命無虞、工部局接恐怖殺人案之報告、當即開始活動、一切尚未判明云、

新舊經部次長 事務交接竣事

廿七日歸京的古海新經濟部次長、廿八日午後六時在該部次長室與前經濟部次長松田氏辦理事務交代、松田奉天省次長、於廿九日乘亞細亞號快車歸奉云

飯野交次今歸京

出席在東京舉行的日滿經濟懇談會的飯野交通部次長、乘日滿連絡機、豫定於三十日午後四時五十分歸京云、

本日出版三大張

法婦人服軍役

【巴黎廿八日電】隨同對德戰爭之深刻化、法國婦人、代男子進出各職業分野、從事軍需方面的勞務、然法國政府、以廿八日官報發表謂、自五月廿九日以降決定將法國婦人爲軍務（砲兵隊、工兵隊）補助員而徵集之云、

日蘇間諸懸案 當有解決途徑
日土居駐蘇武官談

【清津廿九日電】歐亞連絡船哈爾濱丸、搭載莫斯科大使館附武官土居治夫大佐夫妻、駐海參崴總領事館書記官都倉榮氏、及其他英美德瑞人等船客、於廿八日午後一時、由海參崴經羅津至清津、然後去敦賀、離國二年之土居武官、在船上對記者團談述、歐洲戰爭之推移及蘇聯之動向如左、

蘇聯不參加此次之歐洲戰、係擬事以和平政策前進、同時使內部堅固據傳目下並不想對彼薩拉比亞以武力干涉、但亦非毫無關心、莫斯科新聞對於歐洲戰爭之論調、主要是揭載德國之通信、同時並載有英法之通信、蘇聯對英法之態度、並非極其敵視、又值得注目之英蘇通商條約、因英側一方的條件、有傷蘇聯國之威嚴因此遲遲不進、該通商條約、英國之一方的條件、即由第三國對德輸出物資停止案若不撤回想係難辦、又日蘇間之問題兩國諸懸案之解決折衝、今後有如何發展實係值得注目之重大問題、但由於双方之步驟至某程度、或有解決之途云、

本庄總裁抵寧

【南京廿九日電】軍事保護院總裁本庄大將、廿八日午後二時五十分、由徐州飛至南京、下榻南京旅館後、旋即前往總司令部訪問西尾總司令官、致慰訪問西尾司令官懇談、更訪問阿部大使、嗣後慰問陸海軍病院、視察戰蹟、卅一日預定赴漢口、

又日衆議院華中皇軍慰問團一行五名、由滬來寧午後五時半、訪問阿部大使、預定卅日赴漢口云、

英在馬耳他島 緊急措置

【馬耳他廿八日電】當意大利參戰機運已呈濃化之際、同時於東地中海、英海軍根據地馬耳他島、最近急行各種應戰準備、廿五日馬耳他總督更講有如左、緊急措置、

一、自廿五日以後每日午後十一時起至午前五時止實施燈火管制、違反者槍決、
一、對落下傘部隊特別警戒、
一、反逆並通敵者處死刑

緊要聲明　茲因妻兄紀鳳林在外作工早晚在余家吃飯在客棧住宿不料日前竟與隣居發生事故誠恐長此以往涉及鄙人除拒絕紀某往來余家外以後伊無論發生任何事故鄙人不負責任恐未週知特此聲明　雙城王惠卿啓

尋人廣告

逕啓者敝人宋喜有現住濱江省安達縣北六道街一四三號敝妻宋王氏年三十七歲身長五尺上下剪髮纏足麻面大眼黃臉（尖下頦）於本年陽曆四月二日（古曆二月廿五日）早七時乘輕油車赴朝陽縣本街王文長家（娘家）探親住至四月十二日髮妻命伊胞弟王璽親身送站上火車回安至今五十餘天未見髮妻回舍家中拐下十三歲幼女每日啼哭敝急萬分先前詢問數次而內弟王璽回函云四月十三回安敝尋綜數日未返敝親赴朝陽妻娘家亦未見此人之蹤不知中途危險否拐代云不異而飛天外現下兩造懸悶無策今特登報聲明尋找此人望閣報諸君軍警商民學界人仁君子注意分心敝妻身懷六甲約五月廿日產期深望各位巡查密訪如見此人通信者酬謝金貳百圓將人送至本舍者酬謝金四百圓往返路費敝人擔負決不失言敝人代女兒感謝無極矣　尋找人宋喜有啓

失照聲明　遺失周殿萱名義康德二年十二月廿六日發給清字第五四一號地照一張面積二十二晌八畝七分坐落蛟河縣拉法村同樂屯四至東山東溝西道南溝楞北甸心溝　茲特聲明作廢　遺失鄭琛名義民國十六年六月廿二日發給清字第七四七號執據一張面積十三垧坐落蛟河縣烏林村亮子屯小富太河四至東溝心鄭珩分水西溝心南本山荒北甸心　茲特聲明作廢　蛟河縣公署

失照聲明作廢　啓者敝人于延普所有係時正榮領名坐落西安縣第六區椅山村河北屯處又字第二十一號山頂地三十五畝地照一張於大同元年九月六日因避匪丟失除向縣署請補發新照外此照無論落於何人之手概作無效特此聲明作廢　西安縣　于延普啓

恭頌梨樹五區署長李君及前田警尉德政　啓者梨樹五區地近遼河寧歲建國以來政治革新仍有惡徒未清之憾康德五年冬季署長李秉忱君日系警尉前田榮轉斯區實任心切關懷民瘼謹遵警政整理部屬清查戶口肅清匪患戒烟禁賭繳槍修道勇適直爲鄉民安集有夜不閉戶路不失遺之王政復見於今日忽本年五月間小城子街農民高文成車馬工作胡匪持槍强搶損失騾馬五頭署長聞報同前田警尉立時出勤並飭警尉李景新王冠軍分頭偵獲噫越二日即偵獲慣匪曹昇于洪志二犯當時轉署究訊供認强搶不諱署長同李警尉寅夜赴黑林鎮起獲手槍一支贓馬五頭及共匪麗文龍等四名逮捕並唐國珍趙法軒二盜案同時亦破贓證俱獲若非署長及日滿系警官認眞破案豈能如此之速也現值春耕醜類聞風遠遁鄉屯安寧皆署長及全體警官等之賜商民因感德政特此登報恭頌德政　梨樹小城子全鎮商民謹頌

焚照聲明　敝等於康德六年四月九日因失愼慘遭火災致將左記之地照焚燬除請發新照外特此登報聲明

記

領名	坐落	等則面積	字號	四至
吳萬山	梅河街	下則五四畝	海字五〇〇七	東梁忠善 西胡丕武 南姜振發 北沈榮令
同	同	城則四畝	海字五〇一二	東梁忠善 西胡丕武 南本地 北本地
沈榮令	同	下則八四畝	海字五〇〇六	東梁忠善 西胡丕武 南吳永堂 北梁忠善
楊有	寶山村	下則一五 四〇九畝	龍字一〇一六	東石連國 西許貴恩 南分水 北本地
林茂	同	下則四九 四畝	祥字六〇四七	東本地 西石連國 南分水 北分水
軍實 石玉	同	下則五六畝	海字一三二〇	東富貴春 西楊慶山 南沈彥文 北胡丕武

海龍縣吳永堂、沈榮令、楊慶山、林茂軍、石連國同啓

尋人　家父名郝清峰年七十一歲着青布棉袍長方面孔留有鬍鬚體高五尺左右原籍河北省獻縣三鄉疃村隨同伴陳栓王荒堂李鐵鏈三人一並由天津登車經由奉天換車四人一並來京然至京時傳有陳王李三人到櫃迄今七八日仍未見家父到來想或至半路下車抑或有其他差錯特此登報聲明倘有仁人君子有知其下落來函照會者酬金五十元送至本號者酬金壹百元除安放酬金以待佳音外更屬翹立企盼之至謹此　新京西四馬路五〇　元昌染房經理郝元傑啓事

讓渡聲明　敬啓者鄙人等於康德六年九月間在長春大街十二番地共同出資開設阜和糖菓公司今因東西不願進行經衆股東議決邀中人說允情願將敝號全部貨物舖伙及外欠賬等轉讓與和豐公司永遠爲業所兌價款如數領清讓渡日後概與鄙等無涉恐未週知特此聲明　康德七年五月二十五日　阜和糖菓公司衆股東啓事

接兌營業聲明　逕啓者茲有新京長春大街十二番地阜和糖菓公司出兌經中人說允將該號全部貨物舖伙及外欠賬等項敝號完全接受於雙方成立契約時其價款如數交清自接受之日起關於該號以前擔保事宜概與敝號無涉恐未週知特此聲明　康德七年五月二十五日　接兌商號　和豐糖菓公司啓事

忠靈塔春季大祭展開
國軍勇士亦榮獲合祀

廿八日午後六時半於綠葉遮蔽下之忠靈塔境內、向客秋九月迄本年五月末日、成爲國防第一線護國英靈之故軍醫大尉西本進氏等遺骨二百六十二位、舉行新京地區忠靈塔春季大祭之前夜祭、又當茲紀元二千六百年之時、爲昂揚滿日一德一心之美德、自本年起、國軍之英靈四十二位遺骨、亦行合祀、故此次之大祭共三〇四位、新京神社植村神職作修祓、招神、獻饌等神事、並奉讀英靈功勳之祝詞、由野副祭奠委員長讀祭文後、齋主植村神職、野副祭齋委員長及遺族代表、並川部隊軍屬故安原季夫氏之慈母安川春女士、（寬城子安心街陸軍官舍十七號）等行奉奠玉串、於是莊嚴之典禮始行完畢、而移於今日（三十日）之春季大祭、此次春季大祭、所祭奠英靈遺骨之總數、自武藤元帥以下陸軍二五二位、海軍一位、滿鐵一位、天寶山鑛業八位、國軍四二位、總數共一千五百零九位云、

（照片＝忠靈塔大祭祭塲外觀）

一心一德精神具現
王治安部軍政司長感激談

本請一德一心精神、以擔當共同防衛大任、而爲國捐軀之國軍勇士四十二位、今當忠靈塔合祀祭辰、王治安部軍政司長、作感激之語如次、

本日合祀於忠靈塔之英靈、爲王祖懋、鄂殿元兩中校與少校五名、上尉二名、中尉一名、少尉一名上士二名、中士四名、少士一名、上兵十七名、中兵五名、少兵二名、計四十二位、要知此等英靈、俱爲興亞柱石、今雖名譽戰死、而流芳千古、此不獨英靈榮譽、國軍全體亦與有榮焉、當茲國兵法施行後第二建軍途上國軍意氣、益爲增加、今在追悼英靈同時、頗感激友軍之同情、即我等今後、決以死力前進努力完成任務、此乃覺悟之決心也、

日女奉仕隊 分五班將來滿

女子勤勞奉仕隊之青年隊百二名分爲五班於七月十四日由大連上陸、十八日入鐵驪訓練所受一個月間的訓練後依左之分配續行裁縫炊事、洗濯、清掃其他之諸作業的汗之奉仕△第一班（廿一名）大石頭△、第二班（廿名）大崗△第三班（廿一名）哈川、寧年、△第四班（廿名）大林、千振、△第五班（廿名）薩爾圖

軍部打字小姐獻金

於關東軍之女打字員將整理廢物而得之金一封、於二十八日向顯彰會獻金、用充海拉爾忠靈塔建設基金之捐款云、

特別裕民彩票
六月一日開始出售

爲傳多日、人人均想一攫三萬圓之特別裕民彩票已決於六月一日開始發賣茲據經濟部金融司公告如左、

一、價格每張國幣五圓、分爲兩條、單買一條者亦可、

一、發行之目的與現在之裕民彩票同樣、其利益金、亦作爲救濟災害及社會公共事業之用、

一、頭彩一張爲三萬圓、二彩兩張各一萬圓、三彩四張各爲三千圓、

一、抽彩日期定於八月十五日在奉天市公會堂舉行（但如販賣成績良好時或提前開彩）

再該彩票之發行、在原則上爲六月、十二月、每年發行兩次、但若販賣成績佳良時、或將增加發行回數亦未可知云、

青菜販賣場 市署指定兩處

首都市郊各農村的蔬菜將隨着季節、源々的生產出來了、新京特別市公署實業科、爲統制實菜的農民、與集中消毫起見、每年均指定一定的塲所販賣本年已決定在南關、東大橋兩處、由六月一日起至十月末均在此規定地點販賣、希農民勿在街巷叫賣云、

以御訪日爲契機 介紹日本文化
電電放送部計畫中

電電放送部茲爲使國內在住滿日人徹底皇帝陛下御訪日之眞意義起見、更對國內一般人士介紹、日本文化計、動員第一第二兩放送陣、進行諸種計畫、近將完成成案、二十八日午後於電電會議室、有弘報處電電本社放送局各關係出席下、而進行原案之審議云、

農科國高校長會議

▲民生部定期舉開 民生部教育司、爲圖農村國民高等學校、及農科職業學校教材之選擇及配列等實踐研究計、現已決定六月四、五、六之三日間、於新京國防會館舉開本年度農科國民高等學校農科職業學校校長會議、該會議對中央部之諮問事項、及學校經營、農場經營等項問題、當有所協議云、

強化蒙民驅黴
民生部製作宣傳電影

向五族協和之大理想一路邁進之我國當局、鑑於蒙地黴毒之蔓延、以致蒙古民族體力、日趨低下、所謂「民族之敵」影片、決定製作、該片係以烟岳爲官爲中心、趕忙準備將自六月十一日起、由滿映文化映畫部島田太一監督領導之下、以蒙古西新巴期爲根據地、對於興安北省保健科、及西新巴期公署兩驅黴診療班之活動狀況、作一大規模的撮影、又該影片、更利用六月十六、十七、十八、三日間所舉行之鄂博祭之機會、對於祭塲診療班之活躍狀況、作一詳細的撮合

京教育視察團 將赴南北滿

市公署教育科鑑於振刷新精神應由教育作起、乃由首都中小學校教諭中遴選人員分別派遣南北滿視察教育、及主要都市新學制實施狀況以及教育會活動狀況並資爲國都教育之一助其起程時日及目的地如左

六月十一日至十五日（共五日）視察地奉天、大連、撫順、旅順、吉林、圖們、牡丹江、哈爾濱等地、領導者、南滿派遣人員、鶴田修（長春街教諭）一行六名 北滿派遣人員、米澤丈夫（文廟優級學校教諭）一行六名

古野氏來京
同盟通信社長

內閣情報部參與、同盟通信社長古野伊之助氏、於二十八日午後八時廿分乘鳩號抵京、當時森田國通社長、升井編輯局長、佐佐木中華通信社長、以及弘報關係者多數、均到站歡迎、氏下榻於大和旅館、爲與國通事務上之連絡、及視察各方面、預定留京二三日云、

滿日華美術展 廿九日揭幕

新京青井文藻堂主辦的第十六次滿日華美術書畫展覽會、自廿九日至六月一日之間每日午前九時起至午後九時在祝町太子堂舉開、出品有日本當代大家橫山大觀氏以及諸名家唐宋元明清陶磁器一千餘件、凡參考品以外之展品如有購買者立即出賣云、

國兵法懇談會 內容

協和會首都本部與國兵法施行國民指導委員會、爲將國兵法之內容、徹底向一般民衆闡明、定於六月三日午後一時（日系）及四日午前十時至四時止（滿系）招請第二軍管區司令部、民生部、司法部、軍人後援會新京支部等關係機關、以及連絡幹事長、區長、地域奉公隊區總隊、區長、町會長、地域奉公隊分隊長、國兵法首都事務局員等百餘名、於本部會議室分別舉開國兵法懇談會、懇談內容如下

一、關於國兵法施行（江蘇第二軍管區主任顧問）

二、國兵法同施行令解說（二軍區祖川兵事處長關中校）

三、軍事援護並軍事待遇解說（民生部）

四、關於軍人後援會之事業、（軍人後援會新京支部董孟隣）

五、暫行民籍法要綱（司法部）

六、一般懇談

鷄林分會舉開 協和懇談會

協和會首都本部爲徹底宣德達情之任務、決以鷄林分會爲中心、對在京之鮮系市民、舉開協和懇談會、業於各方期待中廿八日午後四時半、於本部會議室舉開、該分會之提案一任市署本部共同解決者如下

關於糧穀統制價格調整之件、農村食購入綏和之件、關於糧穀檢查方法適正化之件、生活必需品配給合理化之件町內會鮮系市民生活調整之件、官廳會社鮮系職員配置之件、下級俸給者待遇改善之件住宅難緩和之件、鮮系就職難打開之件、教育機關機構擴充整備之件

長春縣村吏員 赴南滿視察

長春縣公署爲期村政之向上發展起見、特組織村助理員南滿村政視察班、分赴開原、藩陽、遼陽普蘭店、大連、旅順等地視察其村政狀況、俾資作爲該縣之借鏡、而圖管下廿二村之躍進、班員計共廿二名、由井上地方股長引率下、已於廿七日離京出發、來月五日歸來云、

車夫遇匪 獻黃驃馬一匹

住在南關吉林馬路十九號的荷馬車業者朱容、廿歲、廿八日午前趕車赴伊通賣草、於晚九時許歸來行至和順署管界獾子洞南二里許、忽遇二人、手持木棒威嚇朱某將馬留下、朱某不能抵抗、乃不得不將拉車的黃縹馬一匹割愛回來報告該管警署 警署正嚴佈警網嚴緝刼路匪云

列車衝突 京義線郭山站

【京城電】於二十八日午前十時許、在京義線郭山站站內、有釜山開往奉天之第四十七普通列車、在進站之際、不意在該站與正在停車之安東開往平壤之貨物列車第五十七列車發生正面衝突、（乘客中有重傷十八名、輕傷機關助手一名）以致京義線之上下行列車一時殊呈雜沓至三小時後始行復舊、因之上述開往奉天之四十七列車、爲之延誤三小時間而開往北京之大陸號快車亦遲誤三小時間、然後始分別北行云、

熬大煙的自盜 被守衛查獲

鴉片雖已由當局施行斷禁、設立管煙所、配賣麻藥癮者、但近來私運密賣者仍時常發生、對此各取締關係機關、異常注意、昨又有製煙膏工人、乘機竊出鴉片九十五兩、被看守查獲、茲將經過誌左、

新京鴉片煙膏製造所、吉野町六丁目製膏所工人、孟廣奎二十七歲、住二道河子十四道街十八號、昨二十五日上午九時許換班時、孟某密竊鴉片九十五兩、藏在大衣兜內身着短衣到出入檢查處檢查、然後着大衣出門、不意被守衛艾振東見其可疑經加以檢查、當搜出鴉片九十五兩、隨即送東五條警所、經囊所長審訊後、備文送中央通警署懲辦云

趙演藝協會長 來社致新任辭

滿洲演藝協會社長趙鵬第、常務取締役道濤議吾及同久富治等三氏、於廿九日午前十一時、由弘報協會理事三浦義臣氏引導之下、糺訪本社致新任辭云、

皇帝陛下奉迎國民歌選定

【東京電】選定日滿中央協會、由全國募集之滿洲國皇帝陛下奉迎國民歌、應募者已達一〇、七八七篇、互數次由審査會嚴選之結果、已決定爲永島勇之助氏（三五歲）當選一等、其外有十篇佳作、亦同時於二十八日發表、又該當選歌列爲文部省選定歌詞、由陸軍戶山學校軍樂隊作曲、以待一兩日中、曲成之後即分配於全國中等小學、及青年各學校、以國民歌而努力普及、一俟皇帝陛下御訪日之際、全國民齊唱、以示奉迎、又此歌現將灌入唱片、中央放送局在清晨音樂時間開始放送云、

於來月興亞奉公日 擴大國民訓練
對旅館等業者施行講話

爲鍛練槍後國民之身心、振奮其氣魄、作興其精神使之鞏固團結一致、協手一體向興亞大業之途勇往邁進起見、協和會首都本部、乃於上月一日、開始實施國民之總訓練、但該訓練之展開、僅偏重於分會員、協和青少年團、義勇隊員方面、茲者爲强化本訓練、期達成協和教育之徹底計、六月一日之興亞日、決對旅館業、飲食店馬車夫、料理店等、施行國民總訓練之講話、及由各該當管的機關、分列予以必須之教練云、

首協配給委員會 開第一次會議
研討必需品配給策

協和會首都本部、爲解決近郊農村生活必需品之購買難、乃於日前、以市公署、首都警察廳商工會生活必需品會社、專賣署綿業聯合會、專管公社等民生關係機關結合一體、設置了生活必需品配給委員會、茲者該會第一次之委員會、於昨日（廿九日）午前十時半、於本部第一小會議室舉開、詳細研討生必品之根本配給對策、是以該委員會之舉行、頗值期待云、

"山楂酒" 大陸科學院研究成功

隨同日本酒之運入滿洲更有鈴木大陸科學院長所立案之工業化理研酒等、於是滿洲酒不足之說已完全打破、今更對於好酒者與一最大之喜訊、即此次大陸科學院所完成之山楂子酒、近日以其爲葡萄酒之代用品、將出於市場、按自去年六月以來、該院加藤慶二、村上正介兩農學士、由鈴木院長指導之下、着手研究滿洲國野生之山楂子、使其醱酵之後而得到類似葡萄酒獨特之風味、該院方面、更作進一步的研究遂告成功、並星野長官以及國務院方面頗得好評故該院遂計劃對此加以工業化由於滿洲物產振興會之依屬、着着使其大量生產、當前目標預定年製百石上下爲限、將來更裝入美麗吉林產之陶器中、而陳列各地觀光協會及驛頭之賣店、外國使臣來滿之際、亦此酒爲滿洲國民酒而供客、更得加拿大先例之暗示、以全滿原野蒙開之蒲公英、考慮使其爲酒之原料、當此節米運動並行之際、此點頗值注目云、

米穀特別配給
端午節有暫時終止說

六月一日開始實施的米穀傳票配給制度、決定依據市民的收入作爲配給的標準、故而一般收入少者爲達到吃米希望、只有等待年節的來臨、但傳票制度實施後的第一個端午節依據米穀傳票配給制度應該特別配給、然因時間的短促與調查的關係、所以關於端午節有暫時終止配給的意向、所以收入少者要吃米、只好等到八月中秋節了、端午節收入少米的吃着與否、看關係機關辦理手續的如何而斷定、一般人非常注目云

松本次長放送

松本總務廳次長、爲使全國民衆對於此次政府行政機構改革的意義、使全國民衆有徹底的認識起見定於三十日午後七時半、由中央放送局實行中繼向全滿放送講演云、

南關有汽車軋傷老人

廿九日午前九時半、於南關吉林大馬路安全橋東、又發生一幕交通慘劇、詳情誌下、

齊鳳陽七十歲、農安縣人、住大經路慈善會、於廿九日午前九時去二道河子朋友處、行至吉林馬路安全橋東、馳來一輛載重汽車、齊某年邁力衰、躲避不及、竟被汽車撞倒、壓斷左腿一隻、經和順警察署送往南關協和醫院治療、司機金寅升（鮮人）現在該署拘押中云、

李香蘭小姐歸來

【下關電】爲擬滿映東實提携而拍攝之電影「中國之夜」而赴東京之滿映演員李香蘭女士、廿八日已乘午前八時特急櫻號車到抵下關、並轉乘午前出口之關釜連絡船昌慶丸歸國云（照片＝李香蘭小姐）

華北紀遊
本報記者 董步蟾 四

▲道德學社 當茲世界戰雲瀰漫、此侵彼奪、對勢成立、各國爭霸、鈎心鬥角、已達極點、正所謂道德淪亡之日、而北京西單牌樓、有道德學社的設立、專心信佛、誠心研究道與德、這次承得友人的介紹得以參觀對該學社成立的原因、告訴我說是在民國五年、中國政府首腦部及國會議員、鑒於戰雲密佈、道德淪亡、社會險惡、人心險詐、爲期補救、正在計劃之際、適有師尊在成都所辦之人倫道德會結束、由川來京、講道德說仁義、當時有清學部右丞等多人爲弟子從此聯合各界、創設道德學社、而弟子亦日漸增加、不幸師尊於昨年歸天、而各地弟子、仍然繼續遺留下的道德宗旨、向前邁進、以期達到世界大同的目的、旋經該社主腦人引導、對各處參觀、規模宏大、乃是軍法處舊址、內部佈置優雅、整齊可觀、均係師尊一手經營、亦可謂苦心非淺、是日正是師尊冥壽、各地弟子雲集、忙碌異常、記者乃辭出、

▲中央公園 中央公園在午門外、天南門西、居全市適中之地、是社稷壇址、於民國三年十月開放、民國十七年改爲中山、現又稱爲中央、是消夏勝地、余入園後、視兩旁古柏夾道蔭森蔽天最大者有七株圍丈七八尺、據聞是金元古剎之遺物、高丈者百餘株、不及丈者千餘株、空氣極佳、當門而立者、有公理戰勝石牌坊一座、坊前有噴水池池中有燈塔、飛沫如雨沿道北行至社稷壇南門門內有丁香林、芍藥圃正中爲社稷壇、北有大殿、前爲中山堂、現改新民堂、堂後北濱御河爲後河池、綠草如茵、兩旁亦多古柏、遊人品茗樹下、頗饒佳趣、西有木橋橫跨御河、東有花塢、滿向而水、四隅斜用、多奇花異卉、渡橋而南、有一座土山、山峰起伏、山上有一小亭、西有小橋、傳聞爲牛郎織女橋之遺址、此外尚有金魚、游蕩魚盆、龍睛魚數種、余暢遊疲倦、來今雨軒小息、軒前爲牡丹花池、軒後山石羅列鳳景優美、是春夏遊人茗茶消暑的地方

▲妙峯香火 距離北京西百餘里、有一座妙峯山、是最著名的大香山、奇峯挺秀、山路險峻、每年由舊曆四月初一至十五、廟會半月、善男信女、不辭跋涉、奔走百餘里長途、從山麓至山頂約四十餘里、有轎代步、山路崎嶇、經過三隴眼十八盤等險峻、北香火之盛、娘娘之魔力、而名賢當道、亦不及也、但近年來、因治安關係、匪賊猖獗行劫、致使遊人減少、然本年度因治安恢復、匪賊漸次肅清、所以朝山香客、亦極踴躍、同時北京警察局、在沿途之上、增加崗警、保護焚香的善男信女、

大同報廣告部
電話二一二〇九六

婀閼好萌（オバホルモン）

月經不順
頭痛眩暈
乳汁不足

女性之所以爲女性、以女性體內之卵巢、分泌女性荷爾蒙而已、是故女性之卵巢分泌機能、苟有不調、則所謂女性特徵之月經、勢必發生種々障碍、同時且有頭痛眩暈・失眠・四肢除寒・腰痛等神經症狀。又如萎黃貧血・惡阻流產・乳汁不足等々、其原因亦往々在此。

婀閼好萌即爲與國際標準品完全一致之女性卵巢荷爾蒙萌、故對於卵巢分泌機能障碍時之種々婦科疾患、確有調整月經及保健女性之効。

【包裝】
片劑（百單位） 20片 100片
片劑（五百單位） 20片 50片 100片 200片
注射（千單位） 10管 30管 100管

各大藥房 均有經售

製造 武田長兵衛商店
滿洲總發行 滿洲武田藥品株式會社 奉天市大和區春日町十三

詳細說明書及醫師實驗報告另印贈索即寄

家庭

妯娌應和好
能增加和丈夫的愛情

(一)看在弟兄情面上妯娌彼此要互相原諒。

(二)不要背地互相議論長短。

(三)長嫂要友愛，弟婦要恭敬。

(四)莫因娘家家境不同，而生驕傲之心

(五)即使有分家必要時，也不必爭吵架打。

(六)和睦妯娌，能夠增加丈夫的愛情。

(七)彼此當面切勿譏諷。

(八)妯娌應當互相看作朋友或同學。

(九)家庭中利害〃關係不可過於分明。

(十)向丈夫說嫂嬸的不好，是一件最無趣的事情。

薰風吹滿了初夏曠野 正是旅行良機
這裏告訴你旅行經驗十條

巳來到旅行的好季節了，住宅難，日深一日，小屋子見不着天日，正在憂鬱着，以及運動不足食慾不振的人們約！薰風巳正掠着滿洲初夏之曠野，山和海邊這不是一個頂適于旅行藉着消愁解悶嗎？這是當有旅行之心得，茲述於左：

(一)須作周到準備計劃，如過於草率，未免有失旅行之興趣，譬如目的地順路乘車，時刻等豫定之作成，携帶品整備或規定古蹟採勝，植物採集等，目標而必事先準備些相當知識，才更有意義。

(二)性質不合人，不可同行，一人亦可，有知心者更佳。蓋遠足乃身體之鍛鍊，同時亦精神之轉換與休養，故禁忌不快之感。

(三)應受自然，一木一草不可損傷，包紙，空瓶罐等，不可亂扔，尤須特別注意點火。不可污濁清流。

(四)不得接近場所危險避免，無理之行程。

(五)步達一時間應以三軒為標準，不可以投石跑步浪費精力，藉防止急早疲乏之不快。

(六)途中之休息以五分或十分為限，否則，精神緩惰，則感疲倦，咽喉乾喝，亦不可飲水過多，腳雖熱亦不可再脫鞋。

(七)行方路程及時間等豫定必須先通知家人，如有事故發生。則容易聯絡。

(八)最好携行地圖，如果迷途，不知方向時，地圖比較之，可登高處出以。

(九)服裝以輕裝質素，便利為宜，一心怕污穢了衣服時則不肯安坐于草地，亦美中不足。

(十)茲供後日參考應作記錄。

明礬的途用 (續)
也是家庭應備之良藥

(七)除汗斑—汗斑一病雖無若何痛苦，也無多大危險，可是他又多在面部實在有碍美觀，其治法：可將明礬研為細末，再與滑石粉合到一起，應用此粉撲擦汗斑，漸漸即能除去。

(八)治凍瘡—凍瘡一症，性最頑皮，雖然整日治療，但是亦難立即痊癒，今有特效一方，即在凍瘡未破裂時，用六分明礬和兩枚鷄卵，互相調和，用以凍瘡，即能全癒。

(九)治眼皮紅腫，諺云『眼為靈魂之窗』可知眼睛若何重要，如果眼睛紅腫，日久實有莫大危險所以我們每當眼睛紅腫，應當立時治愈，以免以後危險，其治療方法頗為簡單，即用百分之二的明礬水，以藥綿蘸好，敷在眼皮，即能消腫。

(十)治牙血—齒間流血，可用百分之一的明礬水嗽口，即能停止。

(十一)解烟毒—人若誤吞鴉片火柴頭等，必要中毒而致死亡，此時可沖白礬水再加白糖少許，令患者服下，片刻能使毒物吐出，而不致中毒。

(十二)縧染劑—我們要染衣服等物，總怕顏色不上，或者容易退掉，欲防這種弊點；可是染料溶化後再放明礬少許，如此染後既可防止退色，又能幫助上色，實為最經濟而又最方便的縧染劑之一種

(十三)止乳流—哺乳小孩的母親們，有時在那不知不覺中，乳汁即能流出來，此時可將明礬研為細末，與白石粉配成一塊敷在乳部，即能防止乳汁的外流。

(十四)除腋臭—有些人的腋部，總有臭味，尤其夏天更為顯著，有此病者，雖然沒有什麼危險，可是在人家的同座中，總會令人討厭，如欲治療，可用明礬及龍腦等研成細末，時時撲在腋部，就能免除臭味。

(十五)膨脹麵食—市上所售的油條，所以能夠吃得很酥，都是因為麵中混有明礬的原故，於是我們要想油烹麵食好吃，也都可以少加明礬。

(十六)醫咳喇—咳喇一症頗為痛苦，尤在春秋最易患此，其治法，可將明礬及白蜜調在一起，用水沖服即能漸愈。(完)

洗草帽法

一，先備清水一盆，用毛刷沾水，將帽上之浮塵雜垢洗淨。用結晶炭酸鈉之溶液刷之，此時帽呈金黃色。再用亞硫酸鈉溶液刷之，帽色較前更黃。再用稀鹽酸(水十分之九，酸十分之一，)刷之即白。再入潔淨清水刷去其上之餘雜藥品，放陰處吹乾，帽巳光白如新矣，惟上列各藥，須預先同時備置，刷時手續，不可間斷，蓋酸類等皆有腐敗作用，稍抖時稍遲，則帽中之綫，均被酸類侵蝕而發臭味，且帽易毀壞也，(藥品均在西藥房購買，)

二，將亞硫酸鈉十五分溶化於七十五分水中。而濾之，加甘油五分，酒精十分，各品調和爲甲液，又以檸檬酸二分，水九十分，酒精十分，調和，而濾之，爲乙液，先將甲液塗於草帽之上，過二十四小時後，再以乙液塗之，待其乾燥即白。

三，苛性曹達十分，加水百分，待溶化後，塗於草帽上，再以清水將藥品洗去，以鹽强酸十分，水百分調和，塗於帽上，即白。

貓生蚤的驅除法

天氣漸漸的熱了，家中所養貓的身上如生了蚤(這時正是蚤的繁殖時期)不但對貓不利，對人亦有莫大害處，因蚤能傳染疾病，其除滅方法，最簡單的有兩種：

一，樟腦驅蚤法，用磁盆一個，內盛溫水，將貓放在盆內，先以水洗滌，然後用樟腦(藥店內出售)撒在貓身上，就盆用手搓揉，蚤即死亡而落於盆中

二，除蟲藥水驅蚤法，如倘家中備有除蟲藥水，如噴些則蚤必死去，此法易行而效力亦大，有貓的人家可以一試。

衛生常識 閑話大便 (下)
喬晨

『泄瀉』，大便像水一樣地從肛門泄出，這如因於熱的，便時肛門頗覺熱痛，因於寒的，色清白，渣滓中雜有不化物者，此胃中因寒熱濕滯互積，無力消化入人腸後，腸無力承繼這煩重的工作，而因此順水推舟便其下行，在六月的暑天，八九月的秋天，常患此病，治法要檢查這大便泄瀉的起因，爲了濕濁中阻者，要化濕開胃消導，通小便，增加大腸工作效能，爲了熱的，加以清熱藥品，爲了寒的，加溫中化寒之品，食滯中蘊者，用消導化滯法參入隨機能變，一面節食，一面治療，雙管齊下，方能見效。

『痢疾』，這病比較上尤爲複雜，有赤痢，白痢赤白痢，休息痢，五色痢噤口痢，這是爲了飲食上失於檢點，寒熱亂投，堅硬不易消化之品之梗阻胃中，積留大腸，胃失降和之力，腸失傳導輸送之力久持則變，氣不能宣泄，胃腸窒塞不通，遂成痢疾其中以赤痢，白痢，赤白痢，較輕，休息，五色，噤口較重，治法不外赤者清導，白者溫通，赤白也溫清兼施，休息五色者清導中兼培補，噤口者，胃巳敗，病勢最劇，尤宜謹愼。

『腥臭』這病多屬於熱的，大約是熱鬱於腸，邪之既久，渣滓發腐，而作臭之氣，不注意大便每日的通行者，常患之，小兒傷食後，多作此病，治法宜用通滯法，簡單地綜合了大便的病像如前，總之大便之與健康有很足以注意的價值，但在一般缺少醫學常識之輩多，馬馬虎虎地忽略了，從此造成不少的疾病，能於每天的飲食上注意一些，大便的『質』『量』『色』『嗅』上加多留意，可以減少很多的病苦。(完)

眼病的原因及其治療法 (上)

眼科醫師，爲何對於眼部施行手術，是沒有傷害的一點，不肯下斷語！它的簡單理由是無論怎樣施手術，即便環境相當順適，有失敗的可能性，不論手術如何高明，却時有許多不幸事件發生，促使手術關係趨於複雜。

眼與全體有關係

外科醫師咸知縱然機會很好，但絕不能確實斷定爲瞭解眼病，及因此所生的種種問題，著者特將眼與身體的內部關連的事實列舉如下：第一，十分健全的人，決不會有眼病。第二，眼的健全有賴於人體的健康。第三，身體的健康，惟賴血液情形的良好。第四，血液有病態，能使眼細織質亦生病理現象。

治眼的最要原則，就是應從治本着手。眼和身體其他各部原是息息相關的眼病大多數是一般病症的局部表現罷了。準此而言治療上應包括兩部門；行全身療法，使週身復入正常狀態，及施用局部療法。

各眼科醫師，爲手術是治療病眼的理想方法，惟經驗已明確表示，須從治理病源着手，不得囿於頭痛醫頭的見解。

有效的療法必須施行聯合療法，光療，電療，水治療，投以通利劑等。同時施行聯合療法，在產生集中治療的效果，它會提高治療價值和改進回復健康所繫的治療現象

現代科學已發現眼病的科本原因，可歸咎於飲食失宜，和性物的積滯，慢性胃酸，過多症或酸毒症(因體內有機酸異常發生及不完全排泄所起的自體中毒)進行中，能使血液形成黏性半液體狀態。血液黏性能使眼球有充血傾向，結果，血液運行失卻平衡，造成停滯徵象。於是各種疾病叢生了。

光療與色療

光療是現代醫學上，另外一重要療法，應和其他療法相輔而行。

著者本二十五年的醫學經驗，光療及色療是治療眼球各部失常的基本方法就余臨症紀錄上所示，足證不施行手術爲主治眼球玻璃液不透明症一眼體水晶球生翳等各症的奏效神速的最佳療法，

這種療法，無需患者靜臥床上或居留在室內，更無庸住院，總之實施時，對於他的日常生活。極少妨礙，能夠照常工作。

所謂色療，是便頭部感受光浴，它的幾種主要顏色是紅，藍。綠黃。

紅色光的主要特性，就是它對於血液和神經所加的刺激力量。它有增加血液流通的特質，而形成充血現象。所以在患虹彩炎或眼球網膜炎的場合是不能用這療法的。

紅色光對於外眼肌肉麻痺症是有治療功效的。余會數見在紅色光波刺激下麻痺的肌肉，會愈見靈活

榮養素
一鳴

榮養素可以治療一切病症，內科的疾患。產婦人科的疾患以及外科，耳鼻咽喉科皆能應用。其治療的效果亦頗驚人。

榮養素，雖有效而非萬能藥，蓋榮養素必要時，各種無機成分，亦同校有重要性，尤以都會地住民無機質之不足，實應重大關心事。

凝固血液要素之榮養素K之研究漸加進步，體內榮養素若不足，凝血便遲延，幸虧自然界多含有榮養素之分布，動物之肝臟卵黃，米糠等以及白菜，蕃茄豆油等均極豐富。據理研井上博士之研究，得立證榮養素B2對酒精毒之解消有特效又依理研驚見博士等之研究，謂魚類之臟物含多量榮養素B2之存在，古人於酒肴珍重魚之臟物，此雖爲吾人之已有習慣的養成，然不可輕視，故昔日之習慣不無好者焉。

兒童易罹的皮膚病 (三)
秋漁

在炎夏季節

水痘

很利害，很利害呢〃〃〃〃

是小兒傳染病之一，潛伏期約二三週間。突然三十九度的高熱，背中發現米粒狀赤疹，瘙癢，一二日內水分變黑而成淺黑的痂皮，

他的特徵並不是一齊生出來，先生的黑化作再生新的，身體上注目的時候，可以看到黑色黃色和赤色，似乎很美麗。

發疹差不多那塊都出，其中以背和胸爲最，顏面次之，頭髮內和口粘膜內也時時出生，拿這做爲第二鑑別法。

〃〃〃別摇它

水痘重的有時會被認爲天然痘，並非這樣劇烈，患一回而能免疫，平生不再更患第二次。

如果用手搔的時候，容易成爲麻子樣的瘢痕，在面部的時候，萬不可搔它避免的方法，就是用厚一點的紙類，把手纏上或是用繃帶把患部包上，太痒時可用鎮痒藥，發疹。時用『カルボール。ニオント』塗上。

〃〃〃〃預防重要不？

因爲特別傳染，萬一不愼時碰到病人的患部也同一的能患此症，關於痂皮的脫后，當特別處置，病塗用石炭酸或其他東西消毒，病愈后對於患者一切用具當徹底的消毒一下，像衣具，寢具，巳用品，一樣也不能忽略。因爲只能傳到人的皮膚上，比較到好豫防。

痒疹

這病，幼兒也吧，乳兒也吧，同一的能患得，最先發現小形的發疹，痒感乍愈後還殘有疤跡。

可以用些極秩薄的ニプール，或ニノ，ール液的濕布，方能止住痛痒，而能早愈，塗布的藥品，也是『カルボール，＝ニメンシ』。

據說也是體質的關係，爲了改造體質，也和麻疹一樣的カルシユーム注射。爲效頗注。

可以多食用些野菜類ヴュタミンA，B，含有物也是很重要，同一的不可缺，此外牛乳，小魚等也沒有什麼大的妨得，當然嘍，カルシユーム劑服用是再好沒有的。

汗疣

普通稱爲『熱痱』一般人民的土語叫做『熱痱子』原因大概是因爲夏天的汗液太頻，拭之無暇，就那樣放着，刺戟了皮膚而起的炎症。

如果想豫防的話，可以把帖身的衣服勤換一下，可能里要用輕柔而易於吸收水分的爲妙。夏天熱，往往兒童們要裸體，這時可以勤擦一下，別論那塊兒，腋窩也吧，頸部也吧所有的地方，得完全擦到用乾手巾擦後，再用冷的濕手巾擦一下更好，一般主婦，差不多以爲這樣做去太麻煩，似乎顧及到小兒的幸福自己當忍耐一下一旦豫防失策而患得的時候，當早期療斷，否則的話，如果被化膿菌傳染後，再去治療，不但費事而且費錢，這到不論，兒童罪却是大事。

(參考濕疹之項)

因爲也同一有關於體質所以可能里努力鍛鍊兒童的身心，而增加其抗毒力爲肝要。刀柄是握在主婦們手里，也當爲了國家的幸福計，看看自巳扛的什麼招牌。

(完)

良方

◇止鼻血 鼻孔流血，用手巾浸涼水中取出加於額，或用棉絨濕濃墨汁塞之，或用燈草蘸陳墨汁塞均止之。

◇止噎氣 患窒氣入腹爲食物所壓，以至氣不通順而噎，可將左手按右脇閉目凝神數分，使胸膈氣順即愈，或以物刺鼻孔令嚏

止腹痛，仰臥床上腰部墊高，暫停呼吸運氣人腹，以兩手自上腹推至下腹，少頃痛即止，飲食過多，腹部受風，行此法神效。

病名淺釋

△盲腸炎

甚麼前驅症狀都沒有，完全是突然而生的，如健康者在旅行中，或通學中往往忽然發生此病，先是從胃的旁邊到肚臍周圍，像膨脹似的異帶疼痛，總以爲如果便通就能夠好，然而排便以後，其疼痛依然不減，若在兩三小時後右下腹也疼痛了的時候，則胃的症狀非常激烈感到强烈的痙攣，噁心的時候也有，初期發作的時候，下腹差不多覺得瀰痛，只是心高如同有東西壓着似的疼痛，然而經過相當時間以後，疼便移到下腹部去，同時熱度往往由卅七度昇高至四十度。

今日放送

早

◇六、〇〇 國歌 建國體操
◇六、二〇 格言 以仁存、以禮存心 李碣英
◇六、三五 初等日本語講座(大連) 高宮盛逸
◇六、五九 報時
◇七、〇一 清，音樂—唱片—
◇八、〇〇 建國體操
◇八、三〇 氣象
◇八、五〇 新京忠靈塔春季例祭實況 由新京忠靈塔境內中繼 報告員 韻貴麟
◇一一、〇〇 家庭講座(哈爾濱) 飲水問題 哈爾濱醫科大學助教授 辛鈞
◇一一、二〇 食料品小賣標準價格
◇一一、五〇 舊劇—唱片—
◇一一、五九 報時
◇〇〇、〇一 新聞，告知
◇〇〇、三〇 西河調大鼓(齊齊哈爾) 八里橋挑袍 王香桂 外一名
◇一、一五 經濟市況(奉天)

晝

◇四、三〇 政策時間(日滿語)
◇四、四〇 新聞、氣象、告知
◇六、〇〇 兒童時間 兒童劇 風雨之夜 新京兒童劇 編導 天馬
◇六、二五 中等日本語講座 五百木元

夜

◇七、〇〇 新聞、告知、政府公報、夜間節目預告、地方新聞
◇七、三〇 國民時間 關於政府機構改革 國務院總務廳秘書官 崔正儒
◇七、四〇 奉派大鼓 祭塔(奉天) 雨潤葉
◇八、〇〇 話劇(哈爾濱) 春夜 文協推薦作品哈爾濱放送話劇團 編劇 若華 導演 塵沙
◇八、三〇 新聞解說
◇八、四〇 單絃(奉天) 蝴蝶夢(一) 會振庭
◇九、〇〇 舊劇(齊齊哈爾) 五花洞 龍江放送國劇研究部
◇九、四〇 評詞 洪武劍俠圖(三七三) 張青山
◇一〇、〇一 新聞、氣象、明日節目預告
◇一〇、一〇 蒙古語新聞與唱片
◇一〇、三〇 歌曲(哈爾濱) 歌者 宇光

全治皮膚病 天恩水

請看一看！這樣的特色

不淹、不疼、不臭、不污衣裳、速除癢痛、不使病毒內攻、作用於皮膚深部而去毒、殺滅黴菌、用法簡單、効驗神速、是很合理的良藥

請試一試！左列的疾病！

狗皮癬、陰部癬、腳趾癬、疥癬、濕疹、瘡爛、痱子、疥瘡、白狗癬、粗癬、癜風、大水疱疹、疙瘩、面皰、雀斑、皮脂漏、皮膚粗糙、草本及漆瘡、跳蚤、蚊子、蠕虫子、臭虫、及其他毒虫的螫傷。

身體髮膚受之父母不敢毀傷孝之初也

皮膚的面積一·六平方公尺厚一四公釐實是五尺身體中的最大器官。所以其構造精緻複雜共作用除對付外力之外還調節體溫呼吸空氣、排泄廢物等等、擔負廣汎重要的任務。

應用天恩水來治皮膚病使機能圓滑是健康之初呢。

天恩水是根據最新學理而作的皮膚病藥其効力卓越用普通的藥不能根治、涉及長年的難症若用本藥可發揮强力的消毒殺菌、收歛的作用來根絕潛在皮膚深部的黴菌復無再發之憂使皮膚美艷光滑。所以若當備之就可維持健康且自己別人都免感不快。

價錢很便宜！二角、三角、五角、一元、二元、

各地藥房均出售 小包料國內…常見効力優秀的模造品，購買時須要明是天恩水。

東京藥院本行 日本東京芝區田村町四丁目四番地 電話(芝)一八七四番 郵便振替東京六〇一〇〇番

東京藥院分行 日本大阪天王寺區石辻町二四番地 電話天王寺三五五大番 郵便振替大阪五〇八一八番

天恩水總發售處

胃病良藥

諾餌妙散片 (ノルモサン)

諾餌妙散片在胃內能掩蔽胃粘膜之全面、以隔絕胃液刺戟而保護患部一方面又能吸收胃酸、收歛胃腺、以治其病原是故服此以後、如早晨夜間空腹時之胃痛、食後胸內痞塞、嘔酸、噯氣、溜飲等諸種胃病症狀、莫不可以治癒。

【主治】胃酸過多 胃痛 胸內痞塞 嘔酸 胃潰瘍 胃炎 噯氣 便秘 酒醉 船車眩暈

包裝 大粒 六片 一八片 四五片 九六片 一八〇片 五〇〇片 小粒 七二片 一八〇片 五〇四片

詳細說明書及醫師實驗報告另印成冊函索即寄

製造發賣元 武田長兵衛商店 滿洲販賣元 滿洲武田藥品株式會社 奉天市大和區

各大藥房均有發售

生之温室【29】

本報懸賞應徵一等當選作品

金音作　夢幻繪

彥似乎相會前的許多話現在才剛說出一點，見她要走，心頗悲哀，便勉强的說，『那末，溶小姐，再見，我今晚就寫信給你，我有許多話要告訴你，再有，你回信要告訴我再相見的日子，……我今晚就寫長信給你……』

『那也好，再見！』溶頭也不回的橫穿過街道，走進二道溝頭胡同裡去，望着溶漸消失了的背影彥若有所失痴，然不動

夜將來了，

由街裡回向學校的路上的阿白，心裡堆滿謎一樣的事情，第一，在河南街經過暢林春的門前時，他竟發見了對他說『這星期不上街』的式麟匆匆的走進的背影而今他斷言式麟最近和那女招待孫霞珠發生怎樣的關係，第二，當走過江沿街的時候，他又發見躲在大樹南面和一位不相識的女郎私語的彥，這兩件事極有力的廻蕩在他心裡他不明白他的朋友們爲什麼在一個短的期間裡都有了新事情發生，周寬回家後，老人的病與愛情成敗均還無半支消息，而什麼事都喊『無謂』的式麟竟已秘密去吃女招待了，彥又悄悄去認識一位新女性，劉斌呢，幾日勞騷精神不佳，少有先一時倔强的談鋒，緊蹙的眉頭如深藏着痛苦的思索，」

阿白自己呢，却什麼都無變化，可是望着朋友們的『變』，他的精神生活怕也不無所牽動罷，

思索着，一面走着新修築成的小石子馬路，這馬路原是非常崎嶇的，可是自重修以後，把阻碍的房屋全扒毁了，現在已成了K市與S市相通的國道了

太陽已落了一些時候，路旁沸騰着賣瓜聲，馬車一輛輛的來往着，忽然——

『阿白，上車！』是彥的聲音，

『彥，你——』，跳上馬車，車又飛奔起來，他想向彥『上那去了？』，轉身想起方才所見兩人的秘密情景，便不開口了，

彥並無有留意阿白的語句，因爲存在他心裡的事情還去打擾他的意識，他似在構描今夜回校給溶寫信的輪廓，

四支馬蹄聲雜錯而迅速的，在七點鐘暗下去的馬路上由東向西奔馳着，

『彥，你怎不說話，在想什麼？』，

『不，不在想什麼』，

『我不信，你也許在想一個女人！』，

彥不安的，『阿白，你是想女人了？』

『想女人的也許是，我不過，我既不願去想家裡的黃臉婆，就沒有可想的第二個女人，我，難道可以和你一樣？』，

『不！』彥忽然誠懇的『我老實的告訴你，我，我也是個娶了老婆的人』

阿白稍行驚訝，急問，『怎麼從來不曾聽你說過你也——那末，太太一定是位如意的新女性嘍！』

緩緩的回答，『唉！不堪提起！』於是彥把自已所謂買賣式的終身大事慨然的述說個梗概，最後與奮的望着阿白說，『我倆全是犧牲者，可是，我們甘心麼？』，

阿白望彥這般激情，覺得他先一時與女人會見時的熱未退，便說，『不甘心又怎樣？社會，家庭一切一切不許你不平呵』，

『不！』彥用力的說，『我們要不平，當反抗，因爲我們是青年』，

日本精神講座

=5=（禁止轉載）李猛君

昔者水戶學者藤田東湖氏(註)作正氣歌顯揚日本國體

正氣歌

天地正大氣粹然鍾神州秀爲不二嶽巍巍聳千秋注爲大瀛水洋洋環八州發爲萬朶櫻衆芳難與儔凝爲百鍊鐵銳利可斷鍪藎臣皆熊羆武夫盡好仇神州孰君臨萬古仰天皇皇風洽六合明德伴太陽世不無汙隆正氣時放光乃參大連議侃侃排瞿曇乃助明主斷焰焰焚伽藍中郎嘗用之宗社磐石安清丸嘗用之妖僧肝膽寒忽揮龍口劍虜使頭足分忽起西海颶怒濤殲胡氛志賀月明夜陽爲鳳輦巡芳野戰酣日又代帝子屯或投鎌倉窟憂憤正愪愪或伴櫻井驛遺訓何殷勤或殉天日山幽囚不忘君或守伏見城一身當萬軍承平二百歲斯氣常獲伸然方其鬱屈生四十七人乃知人雖亡英靈未曾泯長在天地間隱然敍彝倫孰能扶持之卓立東海濱忠誠尊皇室孝敬事天神修文兼奮武誓欲淸胡塵一朝天步艱邦君身先淪頑鈍不知機罪戾及孤臣孤臣困葛藟君冤向誰陳孤子遠墳墓何以謝先親荏苒二周星唯有斯氣隨嗟予雖萬死豈忍與汝離屈伸付天地生死復奚疑生當雪君冤復見張綱維死爲忠義鬼極天護皇基

(註)『正氣歌』之作者藤田東湖(日本皇紀二四六六—二五一五)爲江戶幕府末期，水戶藩之儒臣，諱彪字斌卿幼名武次郎亦稱虎之介修經藩主德慶賜以誠之進名文化三年三月十六日生于水戶上市梅香從彰考館修史有功武道，練達學識淺博，水戶藩改革藩政之際，起進步派與保守派之爭東湖銳于明黨之禍奔走功高完成水戶藩之大改革，天保十一年爲側用人職，祿四百石，同十四年正月，進格式馬廻頭上座，弘化元年五月從水戶齊昭上江戶，時幕府以齊昭抱異志，命謹愼謫責，共東湖，戶田蓬軒等，幽囚於小石川邸內，幽囚中草半生之自敍傳『回天詩史』翌年二月作『正氣歌』三年十二月蟄居水戶，四年完成『弘道館述義』

後張尊皇旗幟，盡力國事，屢建國策於幕府，高唱尊皇攘夷，指導世人

安政二年十月二日，大地震起，遭家屋坍塌壓死年五十東湖巧於辯才議論精密應人神速豁達，色黑，魁偉，著書極多，有東湖遺稿，東湖詩之拾遺，東湖隨筆，東湖見聞偶筆，東湖歌話回天必力，丁酉日錄等至今相傳

題壁詩輯軼（二）

則明

◇驪山下逍遙別業，蓋草剏所建，中宗嘗幸之，賦詩勒石在焉，一夕忽失碑字，換墨題云：『曉星明滅，白露秋風落葉，故址頹垣，冷烟衰草，前朝宮闕，長安道上行客，依舊名深利切，改變容顏消磨今古，隴頭殘月』

◇安城彭氏，築菴山中命僕守之，暮有女子自稱小水人，徑入臥室，僕固拒之，女云：『只見船泊岸，不見岸泊船，何無情乃爾』？尋登僕榻，僕懼取佛經執之，女笑云：『經從佛出，佛豈在經邪』？天將旦，僕起擊菴鐘，女入松林不見，壁上題詩云『妾住小水邊，君住青山下，青年不可再，白日坐成夜，只見船泊岸，不見岸泊船，豈能深谷裡，風雨誤芳年？薄情君拋棄，咫尺萬里遠，一夜月空明芭蕉心不展，解下羅裙帶無情對有情，不知妾意重只道妾身輕，經從佛口出佛不在經裡，郎在妾心頭郎身隔千里，月色照羅衣永夜不得寐，莫打五更鐘打得人心碎』，

書畫名家訪問記（29）

（本期刊頭係王希老題）

許季湘先生

季千

略歷

許寶蘅先生字季湘，別字巢雲蓀，又號決盦，原籍浙江杭縣人今年六十有六，光緒二十七年舉人，二十九年應經濟特科召試，由內閣中書改官學部主事，三十三年應軍機章京考試名列第一，入直軍機處，宣統三年改內閣承宣廳行走，民國以後歷任大總統府秘書，國務院秘書，銓敘局長，臨時稽勳局長，內務部考績司長，國務院參議，內務次長，國務院秘書長，法制局長，遼寧省政府秘書長，黑龍江省政府顧問，滿洲建國歷任執政府秘書官，執政府大禮官，宮內府總務處長，康德六年末以停年辭官，今任滿洲棉花株式會社副理事長，

問：先生學書經過

答：余少時隨諸兄讀書於家塾，書法亦爲學科之一，是時伯兄習顏，仲兄亦習顏，余由顏字入手，及長就性格相近稍爲變通纔而雜習歐，虞，蘇，蔡，而上溯二王，當時制未廢，注重書法，雖文章如何絕妙，字跡間稍有小疵，即有落第之險，雖文章稍欠，書法果能精妙，即可中選此毫無問題之定例，故一般學者，整個時間，全消耗於準備應試，學者於中了鄉榜以後，八股文已有相當之成就，會試，殿試，皆以書法品評高下，書法以烏，方，光三字爲訣，於是學者盤桓此間，余每能書七八千字，終年不輟及官軍機處，乃以敏捷稱，四十以後，始學篆隸，交遊之間，遂相推爲書家，自確實未能信不過浪得浮名耳，

問：學書之利弊

答：清朝書法所以未能有顯著之發展，其主要之原因，以受『館閣體』之影響最深，學者汲汲於此範圍內活動，爲求功名，作官計實不得不如此，浸淫久之，個性完全泯滅，書法遂不得發展，曾有人嗤清朝之書法爲『纏足小脚』，形容極其洽妙，人之性格不同，愛憎不同，所以書法隨人性格發展各異喜篆喜隸喜碑喜帖，可以各隨其便，學能得其性之所近，乃能得利，容易成就，强其所難，決定難臻佳境，況一經館閣體字之拘束再變化，非有過人之聰明不可，正與解放纏足相同清朝書法，受此影響故特書出以勉其弊但狂怪無法自謂不受任何束縛其流弊更多，書法之衰微良可歎也

問：學書次序如何

答：學書當從眞楷，繼而隸，篆，行，草諸法已爲前人詳述，學書主要者，須認淸派別家法，此外尤須於學某一家當知其長處，短處，古人成名，書法未必絕妙有精好處，亦有其短處明此學一家庶不致迷於一家學古人之字精爲入門之徑當有辨悟變化心切不可隨古人之脚爲轉移，至於脫俗諸說言之者甚多余不贅述矣，

(按)許季老之書法，四十而後改攻篆隸造詣極深，得神得髓自成體勢王滋新先生最愛季老之字此外詩文與書並茂尤富收藏鑑識信佛待人和藹溫厚爲涵養甚深之先進不僅以藝術見稱，

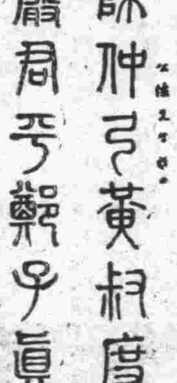

蘇聯民衆 生活的黑暗憧影（上）

逸

史達林治下的蘇聯民衆，現在正過着黑暗的地獄生活，一般民衆是被獨裁者史達林踐踏着，史達林的鞭笞起處，蘇聯民衆的脊背上，是會浮起許多紅腫的鞭痕來的，最近柏林賽維爾出版公司發行了一部阿維爾基考氏所著的旅俄雜記，裡面充滿了種種的觸目驚心的悲慘故事，在此篇題目叫做『開會難』的一段記事裏，阿氏把蘇聯民衆生活的黑暗面，算是淋漓盡緻的描述出來了，茲將其原文翻譯如後，相信讀了這篇文字的讀者們會有一個暗淡的浮影的，

這是跟我同住在一個院落的鄰人的故事，他是一個很樸實的人，一天，他在家裡正不耐煩地喝着野草茶，用甜根代替糖，嚼樹皮代面包的時候，突然從街外傳來了一陣敲門聲大門啓處，走進來的是一位從人民委員會派來的武裝士兵，

『同志，跟我來！現在輪到你赴會了』

『眞的嗎？您想想看，我上禮拜才聽過講演的』

『這是一個新命令，史達林同志要講演目前的問題，這是沒有什麼可猶疑的！』

『但是，我敢向您發誓我早已曉得他要說甚麼話他要叫我們大家在這困苦的情景中再忍耐一下，他要叫大家一致反對波蘭還有芬蘭的一塊接近我國的區域，也要我們奪過來……我心裡既然曉得他要說什麼話，那我何必再去？』

『我不管那些，我得照座位數目，召集三千六百四十人』

『那麼我教你一個辦法吧，有一個傢伙住在這裡，名字叫愛耶羅夫—我想他好久沒去赴會了，你不妨去找找他看』

『我並不是獃子，給人供來供去，一無所得，昨天他們才把他抓到審探部去因爲他缺席兩次，唔，怎樣，我替你寫上名字好嗎？』

『不過我手痛得厲害』

『你用不着用手聽的』

『可是手上生了這麼多疹粒，我恐怕去赴會時着了涼』

『那麼把手伸在口袋裡好了』

『可是這麼一來，我怎能拍手呢，假如我不拍，您曉得我會被人家怎樣的我又何必去破壞成規呢』

緊接着，我那位鄰人在揚起頭來想了一想以後，他突然記得另外一件事情來了，他很高興的對那位武裝士兵說，

『您是知道的，隔壁那邊有一個叫伊凡諸夫的，他眞贊成你們這種會，你還是挑他好他是喜開會長大的，外邊只要一開會，你眞莫法子把他關在屋裡他總是拚命奔出去的』

月夜寫思想

伯龍

嫩寒鎖夢，夜凉如水，一枕黑甜，夢栩栩得好夢，或夢瓊樓百疊，珠燈千障，而吾方置身其間，或夢天香滿室，仙姝來止，相與登雲軿，薄遊八大行星。似此佳夢，有時固一遇之，然清曉夢回不能以詩寫其狀則自恨負此夢也！栩園丈有紀夢詩云！『簾幕珍珠闢鳳風，梳妝人立鏡屛中。桃花只算無顏色，點上櫻唇不見紅』『瑤檻開遍玉簪花，挾扇人來半臂妙，恰是銀盆新俗謊，紅絲一寸結雙丫』『湖山曲曲繞廻廊，寶月初臨白玉房，人影每因花影亂，水晶屛背捉迷藏』。『牙籤百軸正熏香，璀璨明珠七寶裝，幾個掌書人似玉，本來相識不遮藏』『不知何術得身輕？手挾天風空際行！摘取明星小於豆，轉盤珠在掌中擎』詩不負夢，夢不負詩，可羨也！

相思者，不祥名詞也！世惟創於情而痴於情者，始知相思之苦

曲有相思曲，樹有相思樹，紅豆一名相思子，斷腸草又號相思草，病於情者，俗稱相思病，詞牌中有長相思，極相思，酷相思相思兒令諸稱相思，相思！眞令人相思死矣！

相思之詞，有絕妙者，如晏幾道長相思云—『長相思，長相思若問相思甚了期？除非相見時』『長相思，長相思，欲把相思說似誰，淺情人不知』石孝友蝶戀花云『別後相思無限期！欲說相思。要見終無計！擬寫相思持送伊如何盡得相思意！眼底相思心裏事。從把相思，寫盡憑誰寄？多少想思都做淚一齊流損做相思字』！又汪元量句云，『安得幷州快剪刀，割斷相思路』！似此妙詞，安得付小紅低唱哉。

送靈根秘書渡歐

篁洲

落梅時節笛聲殘，相聚難知別更難，挑燭連宵同燕集，御風萬里勝鵬摶，烟雲海外憑吟賞，烽火天涯合縱看，一路飆輪西向指，祝君身共國交安

時事漫畫

英國張伯倫前首相與查奈爾新首相說：『邁進一步吾輩即無事矣』

俗語箴世良言(12)

（部門落拓生）

是狼走遍天下吃肉，是狗走遍天下吃屎，與虎同眠無善獸，妻賢夫禍少，子孝父心寬，婦人胎前產後，男子車前馬後，兄弟和氣家不散，妯娌和氣順氣丸，芝草無根，醴泉無源，爹媽話耳旁風，媳婦話着意聽，姨娘作婆，到老不合，姑姑作婆，鷄扨雞說，養兒哭不得養兒的，養女哭不得養女的，下過雨送簑衣，猫哭老鼠假慈悲，人老腰彎把頭低，樹老焦梢葉兒稀，事大如天醉亦休，手大遮不過天來，蠶吐絲，蜂釀蜜，人無技，當愧死，羊羔跪乳，烏鴉反哺，人若不孝，禽獸不如，勤來勤去搬倒山，能走十步遠，不走一步險，買來人分屋吃飽飯，十個和尚，還能夾個禿子，拆東墻補西墻，新土墳舊坑，新錢還舊賬，虎年吃了兎年粮，無利誰肯起早，受人涓滴之恩，須以井泉之報，受恩容易報恩難，一字之師，終身不忘，姑娘養不了娘，沙子打不了墻，三個姑娘，不頂一個瘸腿兒，

協和青年訓練所素描【六】

協和青年訓練所的生徒們，身體的格兒雖有高矮的不同但是他們的帽子却是般般大的列擺在桌子的中央，他們端然的坐在條凳上，像石膏像一般的整齊靜默，這是在一個座談會裡的嚴肅情形，

『是是的』他們一致的聲音和紀律的生活，如果未經過嚴格訓練，是絕對不能如此的，這種空氣讓外來人眞是羨慕的了不得啊

優秀清酒 福鶴 新京石川精釀

外埠函購各約 寄費照價加一

虎骨花蛇藥酒
功能通經活絡開瘀止痛
主治半身不遂腰腿疼痛
口眼歪邪四肢麻木肝胃
氣痛小腸疝氣赤白帶下
陰虛腎寒等症大瓶五圓

頭痛藥 主治諸般頭痛及神經痛 每袋五角每打五圓四角

脚氣藥水 功能消炎止痒主治乾濕 脚氣腫瘍水泡每瓶六角

虎骨熊油膏 主治跌打疼痛麻木不仁 功能消滅病原殺蟲主治 每大張一圓每小張六角

瘧至靈 冷熱瘧疾每袋定價一元

老福順堂 奉天市大南關西大什街 電話(四)二八七〇
新京總代理 天益堂

官準精製青絲水菸上市
本號特聘專門技師製造青絲水菸品質優上各大乾菜雜貨店均有代售…價碼公道
認明(天)字註冊商標機器製造
哈爾濱道外北新街五十二號
製造廠 宏泰菸莊謹啓 電話 八〇五一一番
全國第一正品

新治淋內服特效劑
治·尿·塞 G-U-CIDE
爲內服藥片 專治五淋白濁 迅速可靠 效力出衆 服即斷根 絕不復發
各埠著名大藥房均有出售

對皮膚病 有確切効果之 外用常備藥
患則不愉快 治則爽然！
(定價) 二十錢 五十錢 一圓二十錢 藥店均售
No.36
一二三製藥販賣所本舖 師岡天然堂 東京神田明神下
一 二 三

B.44
肌膚之裡起將粗皮 除掉成爲美麗
季春季節是正當皮膚華麗之時期於沐浴、沐浴後勿忘使用烏蒂娜檸檬雪花膏！以植物性美白素稗苦精之强力美肌作用由裡除去粗皮而生出白細嫩肌矣
(烏蒂娜檸檬花膏雪)
ウテナ レモン クリーム

日滿支美術書畫展覽會
日時 五月二十九日(水曜日) 三十日(木曜日) 三十一日(金曜日) 六月一日(土曜日) 自午前九時至午后九時
會場 祝町二丁目 於太子堂
出品 支那古美術 關東關西新古書畫
新京祝町二丁目五番地(太子堂前)
青井文藻堂 表具部 電話(3)三四六四番 美術部 電話(3)六一六二番

胃病藥 紫樸開鬱丸

1 肝鬱氣逆	2 膨悶脹飽	3 嘔吐酸水	4 胃口作痛
5 食積氣疾	6 胸肋串痛	7 反胃噯膈	8 虫攻胃痛
9 胃寒腹痛	10 急性胃痛	11 心胃暴痛	12 慢性胃病
13 飲食不進	14 多年胃病	15 速服此藥	16 根本治愈
◆每袋四角	◆每打四圓		

小兒救驚丹 驚風痼風，新久抽風，一付見效，每付一元，每打拾元
函購半打，不加郵費，代金不寄
奉天小南關 益善藥局發行

外治內病 消積靈
無服藥針灸刀割之苦腹中癥瘕上聚自消除，藥在京津哈行銷十餘年，純用攻破之法，凡男婦老幼食塊寒塊氣塊血塊痞瘕積聚，以及婦女滿腹硬如鐵石，日夜疼痛，經閉多月不通乾血癆症，腹大如鼓，胎死腹中，小兒大肚食積，速將此藥照方速患處，藥力由毛孔可直搗病所由硬化軟，由軟化爲沾液順大小便而下不受痛苦不誤工作，指日保愈，病化急取下孕婦忌用▲定價大劑國幣八元中劑國幣六元小劑國幣四元外埠函購加郵二角
天津李子久發明
總經售哈爾濱道外桃花巷中間閻氏藥房

先考牛府君諱殿甲字煥三慟於康德七年五月二十六日子時壽終正寢享壽七旬有九謹定於六月二日開弔成主六月三日扶柩回籍恐未周知哀此報

聞

孤子海春在山泣血稽顙

喪居新京大馬路日增合內

訃告請 恕不週

不孝金印罪孽深重弗自殞滅禍延顯考世界紅卍字會滿洲總會長龍威將軍馬府君諱龍潭字藤溪道名龍光於本年三月三日子時在奉天省四平街市本宅正寢壽終距生於清咸豐十年三月廿九日酉時享壽八十有四不孝侍奉在側親視含殮遵禮成服謹擇於國曆五月三十日啓靈三十一日成主六月一日開弔二日發引暫厝青雲庵特此報

聞

道世 學鄉 友誼 寅 戚 哀此訃

孤哀子金印率子孫等泣血稽顙

喪居四平街市北站馬宅

地方通訊

協和會創立九週年 開興亞動員大會
日期七月廿五日 奉市規定實施要綱

【奉天】協和會市本部爲協和會創立九週年紀念，又歡逢友邦大日本帝國二千六百年紀元之良辰，乃決定開紀念慶祝興亞國民動員奉天市地方大會，其實施要綱規定如左：

一、方針

奉天市協和會運動，本國家總動員體制之確立，着手各種工作進行中，而與現下時局呼應，逢盟邦日本紀元二千六百年之有適於七月二十五日爲協和會創立第九年紀念，是以規定有興亞國民動員，奉天市地方大會，省及中央大會關聯實施之，其組織如下

二、要領

一、準備

1、大會準備委員會之設置，

奉天市本部，大會準備委員會，本部役職員，以分會代表構成，期諸準備之萬全，（構成如別記）

2、各種組織之整備，

本大會分會員，對大會實質均須盡力準備，依左記之組織期其強化充實與萬全，

（1）分會班，組育成（各種工作之集中），

（2）奉公隊基於總奉公隊制，作改組隊員訓練

（3）青年團組織對職場結成，及地域青年團之改組，訓練，

二、大會

1、大會豫行，

各區單位動員豫行，六月中旬

2、大會行事，

總動員豫行，七月七日

（1）演說，講演，映畫音樂大會，七月二十四五，六日

（2）隊團旗樹立式，大會式典分列式，大行進七月二十五日，

招請代表，交歡會，七月二十六日，

3、參加者

協和會分會員，協和義勇奉公隊員，學校協和青少年團員地域，職場青年團員，國防婦人會員，女子中等學校生徒招請參加代表，

經濟協議會明日舉開 第三回麵粉配給分科會

【奉天】市經濟協議會爲期小麥粉配給之圓滑，乃定於本月卅一日，午後一時卅分，於奉天旅館七階，開第三回小麥粉分科委員會共議案如左，

一、對於現在或此後新糧收穫期前之需要，專賣署當局之對策說明，並對端午節之對策及其質疑，

二、關於以小麥粉爲原料之業者之統制本分科會案之說明（擔當者），

三、對於小麥粉節約代用粉使用，專賣署側之具體方針，並協和會共他機關之協力方法之研究

四、關於奉天市各區小麥粉指定販賣人之分布狀態改正之件，

五、關於配給方法改正之件，（第二回分科會以後之情勢），

六、對於原麥上市之促進對策本分科會意見之決定，

七、爲確保需要量對於奉天市特異性之資料發表並向中央上提案內容之決定，

八、對於中央經濟委員會提出方法之決定

滿華滙兌開始辦理

【開山屯】郵政總局與華北政務委員會，已開始滿華電報滙兌交換，本市郵政局接到牡丹江管理局之通令，即於月之十六日起開始辦理，但最高發滙額爲國幣五百圓，今將滙兌發往地域及滙兌資費列下：太原，北京，石家莊，

煦陽下雜奏笙歌… 笑語間競炫粉黛…
海倫娘娘廟會盛況

【海倫】本縣每年舊曆四月十八日娘娘廟會，必演戲五天，以謝神庥，而助人民之娛樂，今年亦不能例外，是以於兩星期前，由縣協和會主催商工會警察署後援之下，預備安切，奈因藝員角色不全晚開一天，茲記其勝況於下，

廟內外善男信女，摩肩接踵，擁擠不開，由警察自衛團員維持秩序，有條不紊廟內之香煙繚繞，廟外之攤床羅列，熱鬧狀況筆不勝記，廟前廣場高搭戲樓，演戲藝員多半邀自哈埠，（城戲本院重建數月無戲）角色裝飾尙稱不惡，戲樓兩側，茶棚看台環抱一周，茶棚上頭等座每位八角（最低二角）亦屬滿無隙地，生活充裕可見一般，樓前樓後，看台左右，紅男綠女，遍地是人，四萬平方米的廣場處處擁擠，人數之多，可以概見，

在臨時攤床及遊戲場所以竹圈套洋烟者爲最多，冰糕床亦爲頭等營業，說書棚全在場之東北部，廟前神道兩傍或爲臨時飲食店，或爲其他飲食攤，吃食物營業，率皆招集於此茶樓看台下多係鮮貨床，值此廟會時間，秩序尙且如此良好，警察當局平素之治理市面有方，不問可知，總之本年之廟會，適值播種甫畢農暇之期，火車又優待往復票，氣候和熙，天朗氣淸，處處洗霧，王道盛世風光，誠爲繁榮熱鬧超過往昔云，

依據與遼河的關聯性 開始柴河治水工事

【鐵嶺】交通部運河治水調查事務所，本年將依調查而樹立治水計劃，同時更進行工事施設，市東方柴河與遼河有緊密關係，是以該所現正開始着手柴河治水之工事施設，不久即能完成云，

興安西省聯合協議會 各界出席盛大舉開

【開魯】全省民待望之興安西省第一回省聯合協議會，由中央本部白濱委員（興農合作社中央會副理事長）及寺田，上田，兩氏出席之下自二十八日起亘三日間，盛大舉行，第一日爲質疑案二十五件，其中交通關係已佔八件之多，可見該省交通問題之重要性，該省係蒙疆四鄰決勝點之中間地帶，更隣接外蒙，無論在產業上，國防上皆爲重要之地帶，故其協議之成果，頗爲各方所期待云

中央本部長訓示

協和會本年度省聯合協議會，興安西省於廿八日舉行開會，橋本中央本部長之訓詞如下，

茲當開催滿洲帝國協和會康德七年度省聯合協議會，本職得以略述所懷，深感欣幸，

竊惟省聯合協議會內容之充實，與年俱進，純爲介乎市縣旗聯合協議會，並全國聯合協議會中間之機關，不但關係地方行政之企劃滲透者多，即貢獻決定國策並遂行一切者亦非淺鮮，此爲內外所公認者也，此次省聯合協議會，鑑於時勢之進展，對於國內物質需給關係，及其他民生上緊急問題，認爲膽舉宣德並達情之實績者頗多，代表各位當然率直開陳地方實在情形，藉謀反映眞正民意爲使命，而政府及其他各機關欣悅聽從，以道義的責任實現建設，此時吾人尤應注意者，依現下實施之統制經濟民生上發生各種不便，實因欲使以建設新秩序爲目的，俱有長期性質之聖戰完成，又爲以歐洲戰亂爲中心國際之經濟情勢而造成且伴隨東亞民族飛躍進展必然之趨勢，因此吾等須明瞭國家時局之使命，極力避免輕視公益，有傷大局或陷於對立抗爭之弊端官民並各階級層眞正結成一體，遂行國策期無遺憾，

方今時局益形多事，而東亞新秩序之建設，業經就緒，謀爲樞紐據點之我滿洲國之充實發展誠爲緊急之事態，深希各位善體內外情勢之大觀，洞察東亞之現勢，誠心協議，努力發揚聯合協議會之精華，同時强化分會之實踐，愈益增進聖業，以期協和政治之確立萬無遺憾有厚望焉，

綏化娘娘廟會

【綏化】協和會主催每年一次之娘娘廟會，刻已實現，趕廟會商之賈雲集協和會廟會籌備辦事處，爲期便利計，特備臨時電話及義勇消防隊前往防守云

忠魂碑春季大祭 今日舉行盛大祭儀
參拜者各界代表萬餘名

【錦州】垂名千古，忠勇之士，爲國爲民，而殉難者，當我滿洲建國以來，爲數甚夥，我國當局爲作永遠之追悼計，而於各地建築忠魂碑更於每年春秋兩季，舉行招魂大祭，以示弗忘，茲錦州忠魂碑，春季招魂大祭，由忠魂碑祭典委員會準備下，遂於今（五月三十）日，上午十一時，在錦市日滿各機關，及軍屬代表，萬餘名參加之下，而舉行盛大嚴肅之祭式，茲誌之於左，

一，一同整列，二，對忠魂碑行最敬禮，三，修祓，四，招魂，五，獻饌，六，祝詞，七，玉串奉奠—神職—祭典委員長—鄉軍代表—滿軍代表—各機關代表—市民代表—八，撤饌，九，昇魂，十，對忠魂碑行最敬禮，十一，解散云，

滙欵者擁擠應增設郵局

【本溪】本市近來人口增多，外來者多於土著數倍，故郵局事務亦繁，如近日外鄉人往家滙錢者，擁擠異常，在門外排列多遠，如餌米然，還有擁擠多時滙不上者，查本市內僅郵局兩所，最好再設一二處方爲便利云，

遂・行・產・業・開・發・國・策

保持農林富饒 樹立改良蕃殖計畫

【海城】縣當局，爲遵照產業五年計劃之國策，研究增產改良極關重要，以期達成建國理想，實現東亞富饒及永久和平，茲將其遂行事業分列於下，

▲農林關係

一，採種圃之設置，爲維持增產，並改良作物之優良種籽起見，特設置縣採種圃六陌，委託採種圃二二五陌，以期達成所期之指導監督目的，

二，棉花，依五年計劃，研究其增殖，計劃本年面積，爲一萬七千陌，土地之選定，大體已經完了，再爲努力優良種籽之增產計，由原種圃配給種籽經營六十二陌之委託採種圃，

三，洋麻，爲達成麻袋原料自給自足之目的起見，努力計劃其增生，且爲優良種籽計，設置二〇陌之縣營委託採種圃，

四，林業，未立木地六萬陌之中，以栽植五萬陌爲目標，按照產業三十年計劃遂行，今後每年栽植一千五百陌，於可能範圍內本年度擴充苗圃栽植四百萬株，

安東「壁新聞」 下月開始發行

【安東】省公署弘報股，爲期省政普及及事務强化，會預定發行安東省壁新聞等，已誌前報，嗣已大體準備就緒，定於六月上旬，第一次發行五千部，對省下各市縣配佈，內容以一般省政，經濟統制關係法令，徹底普及國兵法宣傳勞働統制合理化，時局下順應國策之事項等云，

謀夏季保健 防疫病傳染
向民配佈赤痢藥

【鐵嶺】夏日爲人類大敵之時疫病，乃最不可忽略之事件，因已屆初夏，不久將屆時疫流行時期，故防範實爲目前急務，鐵嶺市公署同警察廳於市民之保健爲前提，業經開始防疫工作，展開從來未有之防疫陣，且本年市衛生行政預算較昨年佔多數，以鉅費購多種時疫預防藥，復因赤痢有將發現情勢，遂由市公署連絡警察廳先行防疫宣傳，喚起市民特別注意，並爲使萬一赤痢染患者發生有適當措置計，已自二十八日起，施行向市民免費配佈赤痢預防藥，以免生命危篤並患者蔓延云，

長利部隊 新兵教育行軍記（五）
途次行前後信號訓練
—本報駐奉特派員　董博文—

車行至大虎嶺時，由隊長發令，實施高速度進軍超越汽車之

信號訓練

方法，以前方有緊急事故發生時（假定）由前衛發出緊急信號後由指揮者馳赴前方，乃在行進中，於寬約卅米之道路，乃以超越方法，越過大部隊列車，親赴前方指揮，演來頗爲精采藍旗招展信號迅速，假如在眞行軍時，當然百戰百勝，後繼又演習高速度之行進派新兵以

單手駕駛

汽車平均在卅五麥路，誠爲罕見之技術，蓋新兵訓練僅甚短之過程，而有如此成績，實爲功於猛訓練及指導之力，更感到機械部隊實力之速，能超出一般預想以上，風馳雷擊，且行且進由平地忽登山巔而

過大虎嶺

東大山，及東大溝，登山涉水士兵歷盡勞苦，尤以大虎山盤山道爲險峻，高約百數十丈，遠望蒼松翠柏，風景稀奇，而盤山之山道，似盤蛇形，實感困難，但軍士毫不現難色，繼續挺進其操車技術之精善可想見如用之於前方對輸送自堪勝任，於是發揮了機械化部隊之本能，三時

安抵岫岩

縣城，在縣長率全體職員，及各團體市民及男女國高生徒持旗歡迎下，部隊入關帝廟前停車，即入旅舍，

焦少校再講國兵法

午後四時焦少校於警察官教練所講演國兵法，五時許散會午後七時全隊及記者等出席縣長之洗塵宴

席次首由縣長張光熙氏致詞略謂，

貴部隊今日抵敝縣使同人等無任歡迎，而一軍焦少校及記者諸位，均對宣傳國軍努力，尤爲欽佩，貴隊此次之行軍敝縣人民對國兵法更有一番深刻認識，對國軍更有一番堅固信賴本縣長代表全縣民向在座諸位致謝云云（圖焦少校）繼由長利隊長答辭，詳述國軍機械化部隊之重要性更希各界予以聲援，尤爲切盼云云，繼賓主言歡盃觥交錯十時乃散會，張縣長爲記者之十年前老友，此次異地重逢，歡欣如前，煮茗請談話及桑梓至夜深十二時乃握別云，

實行演習於故障時汽車牽引方法
行軍第五日岫岩大石橋間

行軍第五日（廿二日）當日於上午七時卅分，在岫巖縣官民歡送下，全軍堂堂由岫巖縣西城門出發當日因廿廿一兩日高速度行進，本日行軍計劃變更衆因通過『新開嶺』『棋盤嶺』兩處之天險高山峻嶺乃假此機會對新兵實施訓練，沿途在精神奕奕之中於九時三十分到達新開嶺，該嶺山頭達百數十丈，高道爲盤道，下望非常險峻，但因此間爲錦縣鐵道局經營之長途汽車，所以道路非常之寬，較連山關之山嶺道非可同日語也，

行抵山頂

稍息後由部隊長發令，本日實施新兵教育猛訓練，決定以現地戰術而實施，及汽車之牽引訓練，經過幹部之命令傳達後全軍準備，於十時由新開嶺出發下長坡之急路，運轉手均爲新兵，更有十七八齡之青年士兵對此天險之峻嶺操縱自如誠爲平日之訓練所致，令人欽佩

新兵教育

方法之迅速不置，午後一時許到達北羊溝，休息進午餐，一時四十出發乃開始牽引訓練方法，假定前衛裝甲車發生故障，當即發出緊急信號，由第二車挨次通知後，全軍實施牽引工作，於未被故障之車，由官長發令，乃開始演習，記者

車外參觀

其技術及方法，較本市內普通車發生故障時之拉運方法精良許多，

照片—（上）首山實地演習時之發令（下）抵首山往參拜忠魂碑

省下傳染病患者（四月統計） 二百三十二名
衛生科再行嚴佈防疫陣

【安東】省保健衛生科基於時屆夏季正爲各種染傳病流行期，前曾對省下各市縣傳染病患者實施調查，刻已統計終了，四月二十五日截止患者爲二百三十二名，比較昨年之同期約有增加兩三成之模樣，衛生科基此特通知省下各市縣對防疫陣容實施澈底强化，不容稍忽，以重民生，一方更積極印刷宣傳物及購注射液藥準備發送云，

華北消息

新民會婦女識字班 舉行開班典禮

【牟平】本縣婦女識字班業于四月正式上課，已誌前報，茲該班於本月十三日下午四時，假女子小學大禮堂，招開第二次會員大會，並舉行開班典禮，計參加者，本縣周縣知事高原顧問，〇〇隊長，新民會友田次長，及各界來賓，各機關代表，婦女會全體會員，共計四百餘人首由婦女會會長常秀亭女士，報告開班經過，及提倡婦女識字運動，解除婦女一切痛苦，等語由周知事致訓詞，大意謂，婦女極應一心一意，在會長及各教師領導之下，積極增進知識，女權當可逐漸提高，得享男女平權之幸福等語，復由高原顧問，友田次長，〇〇隊長，王科長，相繼致詞，均有極懇切之訓勉末後由會長代表全體會員，向各位長官及來賓虔誠致謝，至六時許始行禮成散會云

趙各庄大火 延燒十六家

【古冶】趙各庄籌春街，商號林立，爲本市最繁榮之區，日前午前四時三十分許，鴻達書局，忽然發生火警，該號同人慌不及衣逃出呼救，全市商民被驚群起，並經地方各當局聞警趕到，督促商民合力救護，因電綫燒斷，隣居相繼起火，奈本市對於防火器具既無相當設備，又兼電綫險危，撲救不易，致換戶延燒，火勢猛烈，烟氣瀰亘全市，商民叫苦不迭，直至九時許，幸經友軍守備隊，及當局官警，勇敢撲救，始行熄滅，事後調查被火商號，鴻達書局，連興齋，東順成，新華書局，永立祥表舖，德仁照像館等共十六等之多估計損失約十五萬餘元，實空前未有之奇災，幸未傷人，警察署將火頭鴻達書局經理人，帶署訊問原因，據稱正當熟睡，驟聞轟然一聲，即行起火，諒係電線走火之故，惟有福順香點心舖，其左右鄰均被焚如，獨該號未遭波及云

春麥可卜豐稔 民食無虞

【天津】天津縣公署，前爲救濟農民，曾於本年春間，辦理春耕貸款，各鄉村民，得有補助，即紛紛耕種春麥，且本年春季，天時調和，雨水均衡，麥苗發育極爲良好，近屆收穫期節，據調查結果全縣共有九萬七千餘畝之麥苗可望有九十成之收穫，民食可告無虞，各糧商心氣已漸平穩，麵粉頻有跌落佳音云

青少年等 開始訓練

【雙陽】協和會縣本部召集所屬，各分會，青少年系，奉公系，各分會書記等，五十三名，往齊家村，重點分會，開始訓練爲期一週間，回縣再到青年訓所，講習一週後，共爲兩週，受訓完畢，始行各返原職，照常服務云

高密各公路 皆添僱守衛

【高密】高密萬縣知事，頃准友軍〇〇部隊囑託，各重要公路添僱道路夫，以便隨時巡查保護修補，以利警備而維治安，并發給養路補助金五百元等情萬知事邀囑特飭論建設科長時淸溶，計劃辦法，時科長奉論後，當於日前招集各公路經過之各區長，到署商討辦法，計被招出席者，爲第一至第四區，再第六區，第九區，第十區共七區負責，當經劃分區段，計高諸公路，由第一，九十等三區負責，高平公路，由第三，四等三區負責，高膠公路，由第一，二等兩區負責，城雙警備道路由第一，六，七等三區負責，并按照部隊之分配發給補助金，及發給道路夫袖章，每三華里設道路夫一名，自五月五日實行設置，茲將各公路所設道路夫數目，及補助金分配情形，探誌如下，

高諸公路設道路夫十二名高平公路設道路夫十四名高膠公路設九名，城双警備道路設十四名，補助金之分配計第一區五十元，第二區八十元，第三區四十元第四區五十元，第六區一百五十元，第七區五十元，第九區三十元，第十區五十元，各公路經此設備之後，對於保護修補上，定能獲益非淺云，

龍口曲家村 廟會盛況

【龍口】廟會之在中國由來久遠，隨處可見，本埠下略曲家村有南海慈航佛廟之供設，龍埠一帶之居民，每年古歷四月七日，咸持香火供獻慈佛，乃形成極熱鬧之廟會，日前又屆廟會之期，一般善男信女，自朝晨至黃昏，絡繹不絕於途，老方丈披袈裟喃喃誦經，木魚銅磬，淸聲悠悠，信徒虔拜跪伏復起，香烟籠罩，彼古寂之佛廟，經此點綴，殊現繁盛之況，該日警署派警士前往以維持秩序云

龍口電燈不足 電業將增電機

【龍口】本埠河北電業公司，經營全埠電燈之供給，惟該公司只有陳舊電機一盤，馬力約百餘基羅，以全埠電燈需要之情形統計之，電力殊不敷供應，約計全埠尙缺燈額一千八百餘個，故此間雖開市之商號，而獨有使用煤油燈者該公司爲此特商請芝罘電業公司，設法增裝電機，芝罘公司方面對此准爲設法，聞將由芝罘公司運來舊電機兩盤，壓力約達二百餘基羅，一俟機器到龍口公司即行趕爲裝設，以應急需，則龍埠電燈需要問題，可獲適當之解決云

大宗麵粉源源運來 配賣廢止恢復自由交易

【芝罘】市官民關係方面，前因當此非常時期，各種貨物尤其屬於民食之米麵及各種雜糧等物價，無不步步上漲不已，爲免除不肖奸商，暗地操縱居奇，藉便貧富居民生活得以安定，社會秩序良好計，亟應維持尋常狀態，當即於前年秋，成立貨物評價委員會，對各商每次運到之米面，均隨時予以評價出售，故以後本市民食市價極爲和平穩定一般貧民生活，賴此得以照常支持，尙未發生甚大恐慌，雖在去歲夏秋間，每逢面粉行將上漲，而尙未實行之過渡時期，一般不肖奸商，迭次預將面粉暗行藏匿，希冀操縱，市面不免小有擾攘，然一經當局彈壓取締，旋即歸於平復，故當去年春夏之初北京天津及他處面粉市價，不時漲至每袋八九元，而本市直至舊歷五六月間，每袋始終在六元以內，五元八九毛上下，因此市民生活，當時較任何地方均稱安定，嗣自去歲秋冬至今，以上海香港澳洲等麵粉產地，因恐賠累，多不肯積極販運，致面粉進口，遂不若從前之充斥，以故關於麵粉之供求上，頗感不甚圓滑，此際當局爲使商民平均購用，當即實施配賣制度，茲悉當局以現在各地麵粉市價，業已穩定，各進口商多相繼開始大宗運到來芝，已無繼續施行配賣必要已於本月實行廢止商號住戶彼此零整交易買賣，仍恢復以往之自由辦法，從此麵粉來源，既決無缺乏之虞，同時市民購面，亦省却若干手續云，

運輸汽油 節約止用木箱

【張家口】値茲建設殷繁之際，各種資材極關重要現在大陸各地汽油之消費實佔莫大數量，其配給之應如何圓滑與目下產業經濟之消長有關，運送樞紐之華北交通會社，盡力策籌最完善之運送方法，從來鐵路規定汽油運送，除裝入洋鐵桶外，並須加裝木箱際此建築用材不足之時，運送人方面，較感痛苦，現該社爲便利計，准以裸桶運送，十七日實施，正爲愼重危險品起見，訂定防止辦法，（一）限於整車，（二）使用新桶，（三）堆積之際外捆草繩以資防護，實行後一般經濟方面，有相當之減輕負擔運輸將大爲便利云

乞食者（下）

秋楓

『……』我沒說什麼。

『先生，記住吧！現在的事業就是你生活的乃柄，握住，牢牢地，別把一個人的生死，完全放在一個人的心上，透應該把眼光放大些，裝視些，世界的廣泛，裝不下你們這樣生氣勃勃的年青人，一個人的死不算死，至少心里沒得有個所謂的世界，世界的死，才是你的死，年青人都是這樣，往往站在這個山峯上，讚頌着那個山峯高，站在那個山峯上，卻又看到這個山峯高。』停一停，長出了口氣。

我不明白他說這話的動機。

『女人，可恨的東西，殺人不用刀的妖精，還着她們，遠着她們，她們的嘴唇比毒蛇的信子還要毒到幾倍，人們的血液，讓叫女人們的嘴唇吮乾的，秦也吧，紂也吧，那一個不是亡到女人手里，最顯明的董卓卻是叫明被貂蟬害死吧，當心些，女人，青子側耳轉，不要理他，嘴唇，盡在你們年青人畔是殺人的鋼刀，迷人的妖精。』揉揉眼睛。

『唯一的，抓住你現在事業的尾巴，雖然是汚濊，有惡臭，使你厭惡，正和你現在要吻女人的嘴唇成反比例，但是，它的腦殼上有金光有美玉，有你所希望的一切，也正是和你現在所接觸女人嘴唇而得的關報的結果成反比例。青年人，小心着，毒蛇和妖精毒是在迷戀着你們呵！』我以爲黃河開了堤沿滔地，滔滔地。

我對這老人沒有厭憎，只有同情。

僅以這幾個微末的東西，得到它至上的答禮，我感到光榮，興奮。對他疑問的心，更增強起來。

『這決非一個平凡的乞食者。』——最終的結論。

看到他的痛哭，知道他所受的打激也絕非所說的這一點。我很明白用了平凡的言語是不能安慰某一個人的心和煩惱的。

我只好不說，像個啞子，叫我內心的『熱』把這不平凡的乞叟的眼淚烤乾。

時間將近子夜。天空，雲彩密佈，雪片翩翩，深感到午夜塞北的寒意，不得不踏上歸來的路子。

他用了百分熱度的目光看着我的背影，似乎有一種特別的味道咀嚼着。

當我拐過灣的時候，注視到方才的黑胡同里有一條蹤却的影子和我反方向進行着。

爲了他我喪失了一個朋友的約會。

——四〇年春在古城江畔一個陰霾的黃昏。

毀滅

一

初春

犀利的北風減退了往昔的威虐殘酷，有和煦的陽光，積雪都漸漸地溶化起來，原野的枯草和塘堤的衰柳，追隨着春底跫音，彷彿都在寧靜地歸夢，不久他們都會攫到新穎殺刺的生命，大地已是充滿着青春的希望！

二

劉樹德是一個極端消極憂鬱頹廢的青年，那副清癯冷酷的面孔，永遠護着且深深陷着，兩眼彷彿失去了光輝容，人看不見有一時快意的笑，蓬蓬的一大團鬍鬚很長，無論誰看都以爲他有四十多歲了，其實他今年才不過是二十八歲，雖然和他在一處做事，但因爲他太沈默寡言，所以少有談話的機會，連和他坐對面的老王，都未曾看見他倆興高采烈地談過一次話，常常流露出沈痛似的歎息，一個人孤獨地吸着煙，凝視着煙霧，在擬想着歎息着，

『劉先生那個人好像有點踞驕傲慢呢！』一大家當着他請假沒有上班，便聚在一處竊竊地談論起來，新來的老張開首就批評了一句，

『並不，老劉那個人就是那樣，你別看他不好和別人說話，其實他爲人是再忠厚老誠沒有的了！』李彷彿在辯護着，李年紀比較大，爲人也非常和靄，對人接物手腕極其圓滑，一些同事都叫他『老大哥』

『我看他一個人孤獨地吸煙瞑想着，卻像一個詩人的風度呢！』我加上了一句。

『老劉今年正月裏結的婚，然而卻沒有看見過他有一天是在快樂着！眞是個奇蹟呢！天天總是在悒鬱裏生活，我曾到他家裏去過兩次，太太倒很能幹，人也很明朗，然而老劉卻始終沒有過笑臉！和在班上我們所看到的一個樣。』老王人極滑稽，但這回却極鄭重地說起話來，聽的人們心頭上也彷彿籠罩了些憂鬱的網羅，都不快意起來。

一個二十幾歲的青年，怎麼竟會頹傷到這步田地，難道是結婚會給他帶來無限，苦痛嗎？經濟的不充足，生活的窘迫，使他對一切失意而憂鬱不堪？然而在別人卻怎麼能忍受着且快樂地生活着呢？我常看見他在閑暇的時候，默默地吸煙，或有時伏案在讀着甚麼書，我揣測讀書並不能使他對一切樂觀，卻會愈益增長他那末世紀的悲哀和陰鬱！我欽佩過他的冷靜，但如今他確是麻木不堪了！

幾個人談着劉的事都覺得自已也漸漸頹傷起來，便轉換了話題又談着別的。事興乘了這個話題，大家辦公室裏的火爐已經撤去了，此刻屋內的空氣異常的冷清，每個人都感到了冷意，在詛念着春寒，『春寒透骨冷煞人！』李大哥又在吟起他的七言絕句來了，

『得得！你這一嘮叨我覺得更有些冷了！』老王又滑稽起來！

『怎能怨我？豈有此理哉！』李大哥反辯着，老王瞪着眼，大家不期然地笑了起來，

三

這天剛到班便看見一些同事們，又聚在一起談着甚麼，大家都驚異的樣子傾聽着老王說話，啊！悲慘的消息，是劉夫婦已經一同服毒自殺了！劉確是死了，太太聽說還有點氣，已經送到醫院裏去了，大家都在痛惜着，又在奇異着他爲甚麼會自殺，老王曾經去看過了，劉的同院一位老太婆說，劉先生一連三天沒有上班，臉色青得可怕，和他說話只是點點頭，昨天早晨老早的就在院裏一個人來回踱着，當天倆口子還一同到街上去，然而到晚上電燈來了一大後，便聽着劉先生那屋裡兩個人大聲的怪笑，笑完又哭，我們的小孩子被嚇得都不敢出聲，以爲後來哭聲也沒有了，以爲那一定是安靜的睡覺了，誰知道第二天早晨還未見他們起來，傍午劉先生的一位親戚來瞧他們，推不開門啦，後來經打開了窗戶才發見了他們夫婦都已服毒了，奇怪得很，劉先生穿着衣服坐着已經沒了氣，劉太太躺着，因爲還有點氣，所以院裏的隣居帮着送到醫院裡去了！據說仍有生命的危險呢！』

四

禮拜六的下午，天陰沈得像要落雨的樣子，我們都參加了劉的葬式，劉的父親只有四十幾歲的樣子，聽說得到了噩耗還是趕過千里外的家鄉趕到這裏和兒子便慘痛的死別了，老頭子詛咒着命運，有無限的哀戚凄傷，

然而這個健壯的生命終於毀滅了，會消滅了一些希望，

風漸漸大了起來，浮雲裏散着，還落了一陣雨，我們匆匆地離開了那悲痛的葬式場，歸路，我被這不可解的『毀滅』激烈地苦惱着！

呵春天，青天裏也會有毀滅的事蹟！

——五月水都白屋——

一夜雜林

堅矢

本來是一個晴朗的天空，但因爲片片的黑雲遮蓋，正好像一筆意外的線條，把一幅想像與靈感的畫家所苦心繪出的那幅畫給弄壞了。

我立在匆匆的車站人叢中，想到了令人不可捉摸的人生動靜，我終以爲人和水上的浮萍一樣，不知在何時何地都可以隨風飄浮到池塘的任何角落。中年人的宿命論，很難喚起多人的同情，然而社會上的事情常常促成了與自己想像相反的結果。雖然我是一個相信努力是可以成功事業的人，豈奈飄浮般的人生旅途，又把極沒有道理的現像擺在了事實的眼前，因此難以擦掉我對人生的憧憬懷疑。我佇立在台站的欄下欄杆旁，痴望着遠天的灰暗。

長蛇般的列車，載走了不同階級的旅客，有官吏，有會社員，有勞生者，有襤褸服裝作外人恥笑材料的無知男女人們。車笛的吼叫，似久已幽禁在鐵欄柵中而突然躍越出來的老虎所發出的憂鬱咆哮。車機的壯力軋軋，衝破了廣野寂靜的草原，一站一站的穿過，一洞一洞的忽暗忽明，爲了某種的機緣，把我載到了山明水秀的吉林。

再遊吉林，的風景依然是那末山川未改，而我個人的小天地裡忽升忽降，確有超越想像以外的不同了。收穫！傷感！交織了不成色素的畫面，但能在人生舞台上多繞幾個圈子，也就可以增加了許多新的認識，是正派老生，抑或是滑稽小丑，也就顧不了那末許多。又是一個陰雨的天氣，正好像入不抵出小職員們憂鬱的臉，同時飄着工人呼喚勞力與報酬不相等怨言一般的暴風。

汽車沿着江堤，入了吉市西尖端的市民館一幅超現實的美麗圖畫又閃在了面前。石墻圍繞，綠樹成蔭的遮掩下，便是這一所市民館的高樓，水門汀砌成的門柱前邊，有古老的垂柳，在前邊便是悠悠閃閃的松花江面。據說這所樓房是帝政時代，揮豪了鉅資由一個德國工程師計劃建築的周圍小石枕砌成的環墻是有六里的方圓，距離小白山僅有六里之遙。西洋式的樓房，日本的下女，形成了西歐日滿混合的避暑勝地。

到了夜間，沐浴，進餐，彷彿是東京第一旅館的幻境，推開了綠紗窗，江平如鏡，兩個門柱上的燈光，縮減了不願離捨的美麗暮色，一縷欲寄無從寄的不名相思，把我送入到錦被柔衾的異地夢裏。

我放却了世俗的一切，我紀念着這舒適的一夜雜林。

身邊偶感（續）

木公

七日，星期日

張先生，送了幾十本書來，我一並給他留下來了，書是要買的，買來後，祗是裝飾了我的屋子，沒有功夫去讀。

晚上，和×大哥，辛×白×等吃飯又喝酒，席間談論到女人。

跑到亞細亞去，看見了小李，這個姑娘的母親是俄國人，所以能操一口極流利的俄語，此外還會說英語和日語。

混血兒雖然是聰明的，但是卻都成不了大事，在兼有兩個民族優點的同時更具有了兩個民族的弱點

八日，星期一

『結婚是人生一個新的開始』，有人曾經這樣的說過，我認爲結婚是人沒落的開始，婚前是抱有了種種的希望，種種的理想，婚後當漸漸對於這些開始了失望，譬如近來我是如何籌劃着我的房間的佈置，如何的籌備着結婚時的儀式，婚後，也許會覺得婚前是太可笑了吧！總之這都是小布爾喬亞的行爲啊！

晚上，到×那裡去編輯五月號的雜誌。在工作後兩人開始了輕鬆的談話，雖然昨晚沒有睡覺，但精神是愉快的。

九日，星期二

××由×回國，他益加沉靜了，

晚間，在××飯店開座談會，由××先生的新舊道德談起，而惹起了莫大的辯爭。

座談會是綜合了各色各樣的人物，談着各色各樣的事情。眞是無奇沒有

我認爲對於一樁事情，開座談會不應該有那樣多的人參加，同時認爲座談會祇是扯淡而已。

十日，星期三

我越變越無聊了，每天忙於設計，怎樣點綴我的新房，怎樣去製作我的家具。

晚上，突然想起，她還缺乏一個梳裝台，於是，立刻又爬了起來，腦子裡浮現出梳裝台的設計，我力求製作的樸素和簡單，但是，總覺得還有一點缺陷似的，於是，又把梳裝台上按置一個電燈的事情想了起來，並可利用它作酒櫃，作書桌，同時還可以作書架。

舞之詩（二）

魔女

五：

嬌妞的。

着，蟬翅般，

異彩的羽衣。

輕輕的凝動，

翩翩的移趾，

倩靚！

羞抬披髮的頭顱，

仰露玉臂的白！

旋星天鵝似的

在長空中翻翔，

映了月之景色，

印象星翠之銀漢。

玉笛——清烈！

歌喉——響亮！

刺穿了！

天宮。

地獄。

鬼。神。

示忻喜的，

可憐的夢。

是夢中的心意。

六：

風吹流水。

燕子的剪羽。

一刹那，

眸子移去了，

剛才看的地位」

身子畫着圈。

無目地的，

東西南北！

四面八方！

留下歪的脚印，

在脚印上，

告訴出，

他胸中，

揣的心意。

七：

木寸子，

踏在脚上。

香裝出，

金蓮似的妞妮。

笛睫！

笛睫的！

聳着乳？

擺着臂！

勾引着，

阿Q的魂。

從那眼角溜情！

口紅的送吻！

迷惑着人的心

可惜你認爲這是眞的？

假的！

其實他正是心思錯了。着——

他所給予你的。

（滿足）

八：

一層薄薄的柔衣，

裹着豐滿的輪廓。

捧出肌色的美麗！

吐着玫瑰的香氣！

在電燈底，

進送——退讓下，

勤微微，

擺動着的肉體。

給一個假消魂。

眞的——親親的

摟抱——接吻。

浪浪的，

在伴奏的音樂中，

出賣了！

她的歌喉。

她的靈魂。

消磨了——

青年人的，

一刻千金的青春。

什麼是

火山之迷宮？

（乃是地獄的淵底。）

有一天

蕭涉

春天的雲太別扭

不時遮住了太陽

來這點溫熱就不容易得！

一塊青石

兩條手巾

地上閃着兩個影子。

寂寞裡聊聊天，

『欲靜無言』

又都是煩意。

她臉上畫着凄楚

我偷看見她心上的哀傷！

她爲什麼不說？

她也許厭倦了這長途，

一聲也不響，

太陽出來了！

照上她那雙酒渦

立起步

吐了一口長長的嘆息！

她離得我遠遠的，遠遠的。

跋涉（二）

克犬

夜直是一幕使不能穿破的謎，黑的巷口，孤寂的古道有行人的步躅，和笑語，而抓不到人影，河的浪波打着橋栓，但是那里去追尋一片銀花，伸出自己的手來，看不見自己的手。

那里是天邊？地角？

蓓格菁里眞的又興奮起來了。

——唔！看那不是流星嗎？

蓓格菁里指向天際倚銀線迅速落下的閃光，彷彿在奇異在驚喜。

——啊！啊！是流星，蓓格菁里！

——我想流星在這渾黑夜是最美麗的東西了，你曾玩過元宵節夜的花火嗎？愛我過去的花火愛我玩着花火的時候，你要想呀！夜行人的提燈，海岸的塔燈，天邊的流星，是不是有同樣意識的美？

——是的！蓓格菁里，我眞的承認你說的話，不過你不是元宵節嗎？倒使我難過一重重雲霧一樣的記憶，當然我不知道你最遼遠過去的花火了！會記得這樣的一個夜里，我跋涉到一個小鎮，這小鎮白日里滿揚着酒旗，路上有輕碎的石塊，會在這小鎮的夜里，我的影子從一個園林的巷口爬出來，忘記那巷口是不是有皇着潰條在爬着的人影，總之我在悵惘里了，我走出巷口，天已掛着銀光的十五月，路上正散着你說的那樣的花火雖然有流星，但是卻沒有在還翔夜的美麗了。

——嗷！你曾有這一段的記憶嗎？

——你不相信蓓格菁里！

——當然相信囉，不過你的語比事實究竟美的多，清冷得多，你又曾跋涉過這小鎮的翔夜嗎

——有是有的，然而再不能進一步說出這整個的小鎮了，如果我再說出來的時候，不但不是想像的美麗，而且比我們的記憶還清冷得多！蓓格菁里！

——原來是那麼，現在又偏在摸索這條夜網了，這不可揭破的生之謎！你不是要把這夜謎更放在記憶的苦海里嗎？我不願這夜網，因爲怕一支破夢的回憶，但是我沒有勇氣，我要跳到流星落掃的地方！

——你又有奇異的臆念了，你應該珍重這夜色看這夜色，當你要開始繪出你的記憶時，請你應該把一個夜的整個分晰，人生的整個分晰……

——蓓格菁里！

——的確！我要踏着這夜，我要別了這夜！……

…………。

當蓓格菁里停止了他的話時，彷彿夜網更濃密起來了，有靜的呼吸聲，急的征鞋聲，任着天池無數流光落在那指不出遠近的地方！看不見蓓格菁里的影子，摸不會蓓格菁里的行濺，當高着聲！

——蓓格菁里！……

依稀是一片夜網，濃得像墨，沒有山巒，當然聽不到回聲！

蓓格菁里的消息飄來了。

——現在我正開始着踏於夜的神謎，當我重回到這片沙漠，當我鼓着勇氣跳進這清冷的天幕也正是一個使人恐怖的朔夜，我的心永遠在印着朔夜的流星，流星夜的人踏尋一支夢嗎？恐怕夢更是清冷的呀！

你說的小鎮，直使我的靈魂徬徨，臆念悵惘希望你再不要這片小鎮的記憶印到腦子里了，人生就是這樣，這樣就是人生，我沒有像一隻燕子的本領，無論如何也不能翱翔到空里，沒有流光的運命，無論如何也能指示給夜行人一條光明。

這里，眞不願使我的影子在爬着了。

又彷彿一個人影，不！是憧憬的人影，從天幕外悄悄的走過，一個人影伴着一盞提燈，是夢嗎？是幻念嗎？我推開天幕的小窗，突然想起也是在一個夜里，你寫的一篇詩了。

我看見一個人，

走過我的窗下，

一隻提燈，一張黑影！

◇

是送來黃昏的夜鈴嗎？

悠悠一支駝音，

像山風吹落楊葉，水激岸邊青石。

◇

——來！我要飄盪我心的飛絮！

推開窗口，

展開我一張久病的情懷，

◇

摸索着黑的夜網，

不見人影的一隻提燈。

冷着一片秋江，數不盡星星！

不能使我忘却的一篇詩樣的沙漠夜，天邊的星星！嗷！這不是流星吻！

『蓓格菁里』

白蘭之歌（45）

久米正雄原作　梅娘譯　高夢幻畫　［禁止轉載］

原來與他相並竚在貴金屬部，有一個買東西的西洋婦人。應酬主顧的店員突然慌忙的追過來，招呼他。

『喂！等一等。你東洋人你拿去一個翡翠麼？』

『你叫甚麼？』

康吉是大吃一驚的便於當場站住了。於是其他的店員們，及附近的滿人們都紛紛的圍着的大聲嘈嚷起來了。彷彿都在說着。

『啊！這是個小偷！』

『這小子偷去了。』等的話他是怫然的將店員所說的話就那明白之點綜合起來知道了那個與他相並着買東西的西洋婦人，在兩櫃上少了一個翡翠。於是那個西洋婦人便說是康吉拿去了。——康吉是被了這樣的嫌疑。康吉本想百方陳辯，但於彼時，滿語尙一點兒也不會說，雙方都非常的激昂，店員那方面對於日本語也是一點兒不明白。最後，是捉住康吉星了欲拉到警察署去的刑勢了。

彼時，於裡邊的衣裝室裡，李雪香跑出來了。原來她正立於鏡前試衣樣呢聽了外邊嘈叫，所以才急忙的跑出來。仔細一看，是一位日本青年，因受偷盜的嫌疑而困惑的激昂着是繫着一條有特殊標識的領帶，因而，雪香知道康吉是滿鐵的社員，可是一個堂堂的滿鐵社員，是決沒有當小偷的道理的，因爲她這樣想，便立時過來從中說合了。

彼時，雪香的日本語，僅是由聽而記得的幾句程度是很淺的，在這一點上雙方的語學程度都是相差無幾，可是在當時二人之能互相談話，寧可說是藉雪香祇在女子基督教青年會所學得的那點英語的力量，好意的話語，二人是互相的了解了，於是雪香便假認那翡翠是康吉拿去自己掏錢代爲償還，在雪香由手提包中取出錢包將要拂與的時候，康吉認爲沒有那種必要，便急力攔止，在阻攔的時候，一兩個銀角子不意的落於地下二人於是爭着的去拾，可是就於這時候彎下腰去的雪香，是偶然的於康吉的褲折中，將翡翠落於那裡邊的事實發現了。

『矢張リ貴方ハ盜人デシタ。併シ，無意識ノ……』（說了半天您還是小偷啊。可是，是無意的……）

雪香是歡喜的大聲這樣說。——這樣，一切的事情是解決了。

這，就是康吉與雪香的最初識面的機會！

第二回，他與她的會面是同樣在城內的同善堂的門前，那沒過一個月的短期間內。

這個同善堂是奉天城內從早就很有名的孤兒院。不要的嬰兒可於窗口送進去，裏邊便悄悄的收下好好的給扶養，是個世界的慈善機關。到滿洲來的內外的觀光旅客，大祇都到這兒來參觀。彼時的康吉由日本內地視察而來。於某鄉政府的官吏引導之下而到這兒來了。他突於那裡面走出來的雪香了。既個中國風的門前撞見急由一打聽，知道她由傳道學校的關係，而到這兒來作幫忙性質的志願保姆，這樣，雪香是復歡喜的又返過身來領他們到堂內去參觀。

最初，就是光姓名也不會說，可是第二次的會面就知道住所，身分也明白個大概，於是往來是開始了。

過去的回憶，想起來是無盡無休的。

興安病院　電話②五九一一番　興亞街　興安大路　物理療法科　光線科　婦人科　產科　性病科　皮膚科　外科　小兒科　內科

治愈經血不調良藥　敝人賤內在未結婚以前即患經血不調，經前錯後，經色不正，白帶時有時無之病，屢次診治，未見有何功效，自結婚後，一兩月不見有或一月見兩三次，淋漓不斷，經色淡紅，經有時黑紫或成塊，每逢行經，腰腹疼痛，小腹脹滿，白帶甚多，腿與腿間終日腰腿疼痛，四肢無力，頭暈心忙，腹內病塊時常疼痛，胸部覺脹痛，飲食無味，夜不成眠，頭痛眩暈，面黃肌瘦，敝內人患此病十二年之久，並未生育，各處調治毫無功效，幸經友人介紹國瑞藥店購服康育三盒，即將久治不好的諸病治愈不但病症全愈，生一子，實是不幸中之幸，感恩無爲救治敝人照片並病情形，啓登報端以介紹同病者，並鳴謝國瑞康育每盒國幣拾貳圓，陸角外埠函購加郵費兩角　注意地址奉天市小北城門外西北瑞藥店在敎化縣南門裡玉祥成商店　頭電車路　劉穎書啓

婦女　來福地　定價每料叁元　經血不調　赤白帶下　趕前錯後　血色不正　森精色黑　腰腿疼痛　小腹脹滿　心忙心跳　四肢無力　腹內病塊　時常疼痛　淋漓不斷　胸部常痛　夜不成眠　頭痛眩暈　面黃飢瘦　經痛經冷　經行不止　飲食無味　流產滑胎　外埠函購不加郵費　總批發處　奉天大北門裡　運井西藥房

男子　補腎强精丸　定價每打金壹元拾元　腎虧不固　夢遺滑精　氣虛精乏　陽痿不舉　甫交即洩　精淸精稀　精液不足　小溲短赤　腎寒疝氣　房勞過度　精神恍惚　身體虛弱　面黃憔悴　頭暈目眩　腎囊潮濕　筋骨酸軟　腦力建忘　耳鳴腰痛　補腎強精　長陽種子　外埠函購不加郵費　總批發處　奉天大北門裡　運井西藥房

榮養豐富！　一倍可做成七倍　又便利又經濟　美味・滋强・飲料　カルピス

鳴謝治愈眼疾介紹良藥　敬啟者敝人因患眼疾之病兩眼視物昏花心不在意未經調治延遲今春漸覺沉重雲翳遮滿瞳人細物不見停止工作痛苦難堪屢請名醫調治毫無效驗敝人心思焦燥着急萬分亦無如何見料百發百中余乃函購二盒與造明晴藥水兩瓶服完之後果見奇効後又繼服二盒眼睛全愈病根立除伏想此藥眞靈確有起死回生之力名不虛傳現下敝人眼睛完全好了足能轉危爲安轉禍爲福於喜出望外竟想不到之際登報鳴謝略表微忱再爲紹介患眼疾諸君良好之機會也住址奉天市小北城門外白塔寺東德家藥店注意保目全睛丸每盒價偽國幣五元外埠函購加郵費二角造明晴藥水大瓶每瓶壹元　奉天市大西邊門外方正里　鳴謝人劉逸民謹啟

營業科目　打字謄寫印刷　代辦事務手續　代行社　新京吉野町二ノ（日本橋通西）電話③六二四五

不知暗室　流行的照像機是現代人必需之品　カテイカメラ廉價宣傳！　（附屬品在內）　二寸版圓形三圓九角　三寸版方形五圓五角　三寸版圓形六圓五角　四寸版方型拾圓五角　送料三角五分郵代貨金九角和計算　須目表索即寄（郵票附來郵票二分）但價　カテイカメラ本舖　吉野洋行　新京東三道街　振替新京二六九三番

吉林專刊　闔傳級
第九八三號
吉林支社
吉林市商埠地三緯路十號
電話三二一八番

謀水都街衢整潔化 特製兩千塵芥箱 將配置各住戶門前

爲謀以觀光都市著稱於全國之大吉林、使達成完備之美化計、對塵芥箱之設施、實有一戶一箇之必要、是以經吉林市公署、警察廳、協和會市本部等機關聯合協議、業樹立成案、其末次（二十六日）假吉林警察廳會議舉行者、更決定由市公署監製塵芥箱二千箇、以中下層住戶爲配給對象、現正由各協和分會、從事調查既有之總數中、乃市署所委託者、於本月五日呈報、一俟比較全市戶數、以定未備者之戶數後、即予配給、兩千發聲對未配給者、嚴令全數自置、以期徹底實現此項使命云、

全。市。大。掃。除 奉公隊總動員操作

每月一日所定之興亞奉公日、刻經各關係當局之議決、屆期由各協和分會飭令所屬義勇奉公隊、動員操作、從事掃除、全市之街衢同時實行淨化工作、由清除而期水都得到充分之美觀、洵一良舉也、協和會吉林地區本部、屆期遣事員臨監、兼資指導云

宣傳生命保險 將開電影大會

吉林郵政局以際此非常時局、爲喚起市民注意、以崇尚節約、而共行展開〃富國強家〃之〃儲蓄運動〃計、乃定於六月一日之興亞奉公日、於南大馬路舉行電影講演之夕、該局主辦本報吉林支社及協和會後援、晝夜兩場、免費入內、歡迎全市官民屆時蒞臨（但十五歲以下之兒童不准單獨入場略示限制）、至當日開會次序、則爲

（一）電影（漫畫）—（二）開會之辭（宮城郵政局長）—（三）電影（片未定）—（四）講演（協和會市本部課科長）—（五）電影（滿洲劇—文化映畫）—（六）閉會之辭—這個講演電影會是很有意思的、是致爲富之要訣、至期入場聽講莫令人後云、

捲煙組合 業已成立

吉林市捲菸商卸賣（批發）組合、業已成立多日了、置重點於配給圓滑、較前殊有進步、茲將該組合幹部訪誌之如左、

組合長＝高迺文（謙和祥＝滿洲系）副組合長＝吳子佩（東順福＝啓東系）監事＝福泰昌＝太陽公司—一九平洋行—丸德商店—大久保—三泰棧—景合會—北海公司—日滿商事、

京市派員 視察社教

爲資觀摩借鑑以爲教育革新之一助計、新京特別市公署教育科、特派楊禮教股長於日前來吉、對於古都吉林市之宗教、社會教育、民情風俗、以及寺廟均行以細密的視察並參觀吉林立民衆教育館、圖書館、民衆講習所、市立普濟院等公共施設、對之倘均表滿意、搜得不少參考材料、稍事逗留、於即返京云

灌輪市民經濟常識 設物價展示所 對暴利取締上亦有所補助

吉林警察廳經濟保安股與市公署實業股、商工公會、吉林專賣署等經濟關係官廳、爲提高市民對現下經濟統制之常識、施行現地指導以爲暴利取締之一助、俾將目下公定標準物價印入民衆之腦海、故自本月二十八日以迄六月一日之五天裏、選定十二處大商店、設置「臨時物價展覽評示所」將統制品之公定價格分門別類、詳細記載清楚、使參觀者一目瞭然、時下物價動向即可盡行明白、對生活上是很有補益的事情、大家快去看看吧、

物價展示所設置地方

五月二十八日＝吉林官吏消費組合（新開門）＝景合會（北大街）市公立小賣市場（提法司）—怡合恒（北大街）

五月二十九日＝森泰號（大馬路）＝永和盛（船營街）

五月三十日＝裕順洋行（中大馬路）＝老鼎豐（糧米行街）

五月三十一日＝佐藤洋行（商埠地）＝和興隆（河南街）

六月一日＝和信洋行（四經路）＝世一堂（德勝街及西大街兩處）

古物商結成組合 擁有七百餘會員

全市擁有七百五十餘衆的古物商營業、業已結成組合、其宗旨在求各會員遇事商討、興革取捨、操行改善等、所齎來之利益、誠非淺鮮、該組合更爲徹底統制、藉期構成前記之主旨計近請准關係當局特對每個組合員、須發徽章、行商證及組合加入證各一枚、各案製作費、共標準章爲〃吉古〃兩字構成之圓型者、取價五角、行商證書亦五角、組合加入證則一圓、可經至組合事務所領取、如以七百五十名爲標準、今般即可有千百二十五圓之收入、開一部作爲開辦費及人事費外餘者則作爲事務基金云

清涼飲料應重衛生 業者製作時須合理化

氣候日趨暖和、溽暑炎夏不久當可到來、所謂時代寵兒的清涼飲料、也都品類繁衆的應運而生、爭奇鬪勝於市場上、目下暢行的則有〃阿魯比斯〃汽水和冰棍、每不久的將來人工的冰糕、以及所謂電機氷淇淋、亦均得循例出現、接上記各物、吃時固屬適口、而用之當處、非但可以解涼去署、尤可抑病輔助生機、然而兩方則須注意其潔淨與否、營業者對調製法、一須合理化、二得原料衛生、食用者更須注意時令、於疫病易於猖獗期、少事飲食、更不可濫用爲佳、否則失之檢點微可自身害病重可蔓延大衆、言重些也是一危途云

元木裝卸競技 在敦化站舉行 優勝者吉鐵給予獎品

吉林省東部有斧鉞未入的千年大樹海、砍之不盡、用之不竭、東亞聞名爲省內的重要特產之一、就是國中交通動脈〃京圖線〃也是以木植爲主要運輸之貨品、尤其富茲各地積極建設時期、木材用途愈廣即對日華兩國之輸出、亦與日俱增、木材運輸中心責任之吉林鐵道局有鑒及此、爲避免貨物滯滯、增加裝卸能率起見、故於二九日假京圖綫敦化驛舉行「原木貨車積儀競技會」以鐵路局中川輸送課長爲競技委員長岩佐養成系長畑山配車系長、兩氏爲副委員長其他各車務並運輸人員分任裁判、同時關東軍及交通部、省及地方並勞工協會亦均派員蒞場參觀、與參加競技之各驛（車站）係以與木植大量輸出有深切關係者爲主、即吉林驛—蛟河—黃松甸—黃泥河—敦化—大石橋—明月溝—龍井—（以上京圖）朝陽鎭（寧吉）等十驛出場參加者、以二十四人爲一組（領導驛助役—貨物員—除員 國際工人二十名）—分爲縱積及橫積（裝載）兩帮、依規定樣式以迅速爲主、「一等至三等之優勝者、由路局頒給賞品會勘爲昨今兩天、微聞是吉林及敦化兩驛能名列前茅、詳情如何、容明續誌云、

支社啓事

敝報吉林支社僱員張象輝、近已退職、嗣後在外一切行動、與本報概無關係、恐未週知、特此聲明

本報吉林支社啓

建國運動會決盛大舉行 並祝賀友邦紀元

爲企圖民族之健全發展、渙發國民體育道義精神、以爲建國耳久紀念行事中之一的、第九次建國紀念運動大會、網羅各機關代表十五名、各中小學校體育教諭三十二名、而結成〃建國紀念第九次運動大會行事準備委員會〃、業已連續召開兩次會議、會期已擇定爲六月十五日但遇雨順延復以今歲爲友邦日本肇國皇紀二千六百年逢此光輝之歲月、自應行盛大之舉祝、爲該依體育而促進兩國強國強種之偉大理想、決將爲兩大紀念（日本皇紀—滿洲建國）之運動大會合併執行、所以今年之該大會、係由體育協會（市）、暨體育聯盟（省）二千六百年慶祝行事委員會合同主辦、雖爲一年一次、而今年則爲特殊、包羅萬象意義深遠、藉機提倡體育、貫澈一德一心日滿親善造根基於小國民之健康、與較往年增加運動項目、除了中小學生並鼓勵民衆參加、務求盡量盛大、會場則仍在德勝門外砲兵營大操場、大會職員、出場人數運動項目、以俟決定再爲詳報云、

◇　◇　◇

水滸拾遺

張青山著（833）

第二十四回 歸師遣孤軍被困葵花峪 武二節双刀大戰楊樹鎮

小有挫折、是不能免的、若說全沒了的話、決對是不致於的、屋中又有說或許有的、各持已見議論紛紛、崔老元聽着、全沒有什麼收穫、將想要走、忽聽裡面又說道、列位先別說用不着的、咱們合議合議眼前、自已的事吧、請想鎮台大人、每日想躲在後宅哄少爺、所有一切軍務大事、盡靠協合一人處理、他是不聞不問未免有點不相當、倘若是、鎮南王方臘、統兵到來、雖然是前有防衛、倘乎被破呀、可就糟咧一朝兵臨城下、將至壕邊之日哈哈哈、我看什麼人能已抵擋、恐此關不保矣、還片話說完之後、很有幾人隨聲附合的、說是朱將軍言之不差、另有人說、尤鎮台不致於吧、又有人說、你不信假作請示事情、你看看去、不信的人說好吧、我還眞去聽聽去、就聽站身離座的聲調、簾子一响、料着是出來了、崔老元、急身上房暗中觀看、見一個將官打扮的人走穿堂向後面而去、他在房上暗暗跟隨、至一所院落欵門而入、這個院落至後面、飛身躍入院中、過兩層房子、方是大廳、見窗上人影搖搖、他縱至切近、伏於窗下、聽屋中說話音低、不知所談何話、自已放開了膽子哇、輕輕點透窗紙若不是大內行人決對看不出來、他眇一目向內觀看、只見適才的那個人、站在當地、後沿床上坐着一人、正看後影兒、是將巾摺袖依案而坐、身傍站一個小孩、約在十一二歲、穿一身孩衣彩褲、也是面向外看不出臉面來、忽聽坐着的人說、

北山廟會準備終了 開第二次委會 各種行事細目詳加檢討

北山廟會（藥王廟）迫於眉睫、諸般行事均已積極準備、故〃北山廟會委員會〃、又於二十八日午前十時三十分、在協和會市本部又舉行了第二次委員會議、各機關人員市署土屋股長（外二名）、永吉縣文財務科長警察廳豐永股長（外三名）、商工會中山理事（外一名）、滿赤幸谷主事、滿電山口氏、電電岩見氏、車業組合春主事、周旅館組合長王漢醫研究會長、胡民衆教育館長、協和會范市副本部長、大塚事務長、譚科長、谷川、張各部員、本報關記者、出席者公四十二人、以大塚事務長爲座長而進行協議、繼由譚科長說明北山廟會行事方針、乞各機關諒解援助、俾得以順利進展、除各項以如昨報所載、按預定施行外、惟〃電電〃對無線電放送宣傳一項、因爲聯絡上就誤、放送人員不能來吉、大石橋（南滿）彼時亦有廟會而赴該地、此項宣傳只得終止、實爲美中之不足呢〃、胡民衆教育館長謂〃講演會取材極廣、含有國兵法、興農合作社法、以及共他教育經濟等問題之宣傳、但結果是取同市公署協力辦法將禁煙及資源調查之宣傳講演或合一協商舉行〃、幸谷滿赤吉林支部主事〃滿赤援去歲成例、仍向一般遊人免費、配給藥品、在廟會入口處、交附興進廟人、其他（指山上）施藥則希各機關之一致協力〃、王漢醫會長〃本會在廟會期中、每天派十二名會員、分爲兩班施診、地址在藥王廟前廊、歷年均有良好成績、今歲仍舊至施捨湯藥、則爲漢藥組合擔當、（組合長以一堂郭氏未出席）、亦託王會長向之聯絡、范副本部長〃委員會所須用山上廟舍、用否準備、應先向管理者接洽、以免租與商人哪？〃譚科長、〃已有準備、正行適當之處理中〃、土屋禁煙股長、〃禁煙演劇、是市禁煙促進委員會出資、委託協和劇團出演、原定日期是一日至三日、團員多爲公務員、其中有土及日曜日較爲適當、但大會二三四三天最爲熱鬧、故擬將演劇日期退後一天（二、三、四、三天）、結果此項須與協和劇團討論方能決定 文永吉縣財務科長、〃禁煙假裝遊行、報名者很踴躍、屆時或能三四組出場〃、譚科長問〃衛生展覽會如何？〃文科長答〃本縣已準備就緒、彼時定可圓滿進行、搜集之出展材料極爲充分〃、豐永股長謂〃國兵法宣傳在本會期中較任何爲重要、可否也倣照禁煙舉辦同樣之假裝宣傳〃文科長答〃當參酌辦理〃對於交通之維持、則由警察廳爲主體、義勇奉公隊車業組合員、亦均出動應援、至廟會山前山後治安之維持、則由警察廳及永吉縣協力任之、消防隊每日輪流派員十名、水車三架、至場警備之、至午前十一時四十分終了第二次廟會準備會議云、

慢性頑固症
皮膚病一切

主治
皮膚怡劑

張清山著
洪武劍俠圖
第九集出版
每集價一元
奉天鼓樓北章福記書局

鳴謝治愈肺病吐血良藥
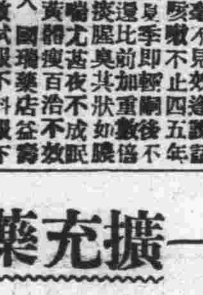
敝人患肺病咳嗽又發痰中帶血、屢次調治毫不見效、說話過多即氣短咳嗽不止、四五年前冬令較重、夏季即輕、今年不然四季均重、漸比前加重數倍、屢見吐血咯痰腥臭其狀如膿、稍一行動作喘、尤甚夜不成眠、飲食無味面黃體瘦百治不效、非常愁悶、敝友劉君不意而來、他聞奉天國瑞藥店益壽丹對肺病很有神效代爲購來兩盒給敝試服不料服下眞有卓效、痰即見少、咳嗽輕微、由服藥之後即未吐血夜能安眠、飲食逐見增加、於是又購此丹服用未足兩月果眞好了、體健如昔感良藥救治之恩無以爲報、僅將好病後的像片登於報端略表感謝之微意再爲介紹有患肺病咳嗽者以便購服此藥不致生命危險也益壽丹每盒十二付國幣五圓郵外有郵費二角注意購處地址奉天小北城門外西頭電車路北國瑞藥店便是
感謝人 撫順鐵道北裕記公司 王書勤謹啓

新京 振興合商場
擴充藥品部
本場特爲便利主顧
經售各國著名成藥
醫療器械 衛生材料
家庭用品 局方原料
注射新藥
附設藥局
處方調劑 著名技師
電話（二）四九四五番

大同報廣告部 電話二一二〇九六

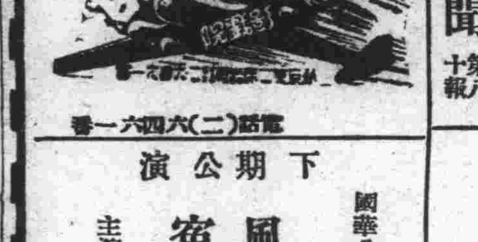
國都 電話（二）六四六一番
今日公演 廿八日 廿九日 卅日
新華公司出品社會鉅片
王老五
主演 王次龍
同時加演 萬泉 演藝團 女大鼓
加演 新聞 第八十報
下期公演 國華公司鉅片
風流寃魂
主演 路明
端節特選 新片預告
六月八日本院準演
新地獄
主演 周璇 白雲

新京市東二馬路五五四 電話
藝華公司最出品對白歌唱悲哀巨片！
今日放映 掌上珠
日期 廿八日 廿九日 三十日 三天
主演 范雪朋 牟菱
新片預告 端節特映
新地獄
領衛主演 周璇
新片介紹 新華公司出品古裝佳片 注意演期
林冲雪夜殲仇記
主演 金焰 李紅 毫賽鉅萬大創作！

電話（二）二六八四 四五馬路永春路
今日上映 日期 五月廿八日 廿九日 三十日
滿載榮譽偉大聲片
新人道
主演 林楚楚 黎鏗
新加演
端節特選新片 少奶奶的扇子

新民戲院（五月三十日）
早場 戰蒲關 同惡報 艷陽樓 花子巧 臨江驛 請宋靈
孫玉雲 燕少樓 蘇少樵 韓春燕 翔玉紡 藍麟亭 焦鳳崑 楊孝
晚場 六鶴本 牧鶴主 越虎城
孫玉亭 焦玉樓 張麟嵐 燕雲霄 楊孝山 焦春崑 陸英麒

寶山百貨店

治理輕微兒科疾恙之最良方法

大多數小兒有時總要發生輕微兒科疾恙如單純發熱食積便秘腹痛嘔吐泄瀉傷風喉炎腸風氣脹蛔蟲出牙各症但君若備有嬰孩自已藥片於家中以應急需則解除小兒困難亦殊易易
一見任何上述之病象發生即投嬰孩自已藥片每可速使病勢消退防止嚴重之變症恢復康樂之精神此藥片味甘用便實爲嬰兒之友父母之良助
嬰孩自已藥片保證不含有損雜質雛褓赤子服之可充分相信其安全有效藥房均售或向上海江西路四五一號章廉士醫生藥局購備
代理處奉天二緯路六十三號英商和記洋行購買
此係眞正嬰孩自已藥片之裝璜

失照聲明
鄙有地十二垧坐落舒蘭縣四區醉家屯東至林姓西至周南至孫北至高於民國十六年九月十五日領得清字執據第二六一九二號一張近因赴縣途中遺失除請縣署補照外特此聲明作廢
舒蘭縣徐峻嗣啓

大連唯一 東方旅館
房屋寬闊傢具潔淨涼水熱水暖氣衞生舒適招待懇勤浴室方便設有特別西洋大菜歡迎主顧房飯價目上下車船站接送由三元至六元
大連市東公園町七番地
電話（二）四五六八番

初戀
主演 張翠紅
二十八日至三十日
牡丹江市政街 東安電影院

新華公司最精巨片
海天情侶
主演 袁美雲 王乃東
三十日至六月一日
牡丹江市政街 新安電影院

禿頭發髮 光處生毛

●田中醫學博士靈方
●說明書免費奉贈院

日本田中醫學博士所創製『富美納
音』生毛發髮效果極靈、且防髮
毛脫落、浮皮紛生等症即頭過
眉毛、鬚髯脇毛、陰毛等搽
於稀薄、或全缺之人須亦
用本藥則雖弱小毛根又
得長長止薄變濃落
患禿頭病髮毛脫、
之時搽川本藥菌
即可殺滅病落
防止、脫毛
且有發效
生髮顯
果著

長髮生毛 富美納音

禿頭未禿脫眉邊有搽膠
病老、毛毛不毛用
先薄、稀整處本
毛瘠薄無藥
禿髮男毛便
、女者知
應趕言
速之
不

（各埠藥房皆有出售處）
富美納音藥價 五角、九角
一元六十五角、三元、九元五角、
郵費四角、倘遇貨罄、請將藥價
及郵費隨函滙至總發售處、當即照數
寄上、

假冒充塞、惠購指名、富美納音 フミナイン 為荷

總發售處
日本東京芝區田村町 電話芝一八七四番 振替東京三一八三二 東京藥院
大阪赤十字病院前 電話天王寺三五五六 振替大阪五〇八一八 東京藥院

小兒身體虛弱
婦女經血不調
中年先天不足
老年血氣衰耗
文人思慮過度

肝油精劑 新肝精

為健強上胎腦病者計、為使產前產後母子均健康計、為使重病後迅速恢復健康計、等均莫妙常服最新發明服用最容易效靈毫無弊。肝油精劑「新肝精」矣無怪乎近年來先進諸國之小學校、家庭、各會社、諸工廠均一致電用此「新肝精」也

售價每瓶 二·〇〇 六·〇〇
滿洲總經銷 友吉商店 奉天·大連·天津

NK74

維他命B之始祖

阿利砂仁

鈴木梅太郎博士發見
內服製劑含有所謂之複合體

（一）脚氣之治療及豫防用 （二）患肺結核肋膜炎，腸熱症（腸窒扶斯）等症時 （三）食慾障碍時 （四）姙娠（懷孕）產褥授乳時 （五）乳兒脚氣，生長及榮養起障碍時，疫痢及自家中毒症等 （六）疲勞過度時， （七）因脚氣之關係而起眼障碍及聽器障碍等々。

衝心型及類似此種之脚氣，疫痢，自家中毒等症時，直至脫離危險期可以每回以〇·五—一·〇瓩之結晶品注射於皮下或靜脈內，其他各症可用普通用量或其半量之內服劑，多半可達豫期之目的。

三共 SANKYO

東京市日本橋區室町 三共株式會社
駐在所 天津日本租界常盤街一ノ二
駐在所 上海崑山路一三六
奉天市琴平町 滿洲三共株式會社
出張所 大連市台山町四〇
駐在所 新京豐樂路二ノ一三

最可怕肺病

肺病吐血 益壽丹 其效迅速

▲從前死於肺癆病的都是冤枉死的目前患肺病的都可以不死的肺癆病有了救星
▲益壽丹治一二三期肺病有藥到病除之功數千年來無藥可醫

肺癆病不難治 益壽丹非奇藥

難在不能攻破肺癆菌 奇在殺菌化痰清肺理氣功效力

▲肺癆菌繁殖於肺部所到之處便破壞損爛成空洞故極難治療
益壽丹藥力直應達於患部而殺盡肺菌故無論一二三期肺病均能見奇效即無病者亦宜豫防先服益壽丹以避免肺病之傳染可保終身無病延年益壽也

定價 每盒十二付國幣五元 外埠函購加郵費二角
奉天市小北城門外西順電車路道北 發賣本舖 國瑞藥店

為母乳代用品之煉乳，容易保有，又容易使用，故愛用煉乳者甚多，然如果選擇錯誤時，則有害于乳兒之胃腸，引起他病，而致身體虛弱，以是育兒上煉乳之選擇，必須充分注意。乳兒死亡率之高低，稱為一國文明之尺度故也 明治美麗牌煉乳，含有適當的蛋白質，脂肪，炭水化物，機物等，均為育兒之必要品，濃度甚高．品質優良，使用明治美麗牌煉乳者，可稱選擇得宜。

明治美麗牌煉乳

母乳代用・專門醫家推獎的優良煉乳

本社 奉天鐵西區興工街
大連支店 大連市彌生町
新京支店 新京祝町
奉天支店 奉天大和區霞町
哈爾濱支店 哈爾濱道外承德街

滿洲明治製菓株式會社

武田牌

驅梅聖藥

治病要用良藥

治梅毒 更要用良藥

工欲善其事、必先利其器、藥欲利於病、務必求其精．是以良工必用利器、良醫必用**大藥廠之良藥**、其理一也。至於區々藥價高低、本不足以計較、良以人命關係至重、經濟其次故也。

尤以**梅毒**一症、決非短時日內所可治癒、而定須多次注射一方面關於驅梅上之藥劑、本多發熱頭痛惡心下痢發疹等等不良作用、其甚者或竟有生命上之危險、是故治梅選藥、更有慎重之必要也。

新·斯必類如神、即武田特製之驅梅聖藥、一般簡稱曰新·**斯必**。此劑之品質純良與臨症上之並無危險性質、莫不堪以保證、良以新·斯必之所有售品、俱曾經極嚴密之化學檢查動物試驗並多數之實地臨症考察以後、始行發售、故敢大膽推選、以利梅毒治療、敬希醫家患家認明**武田老牌**免招意外不測。

【包裝】 壹號（〇·一五瓦） 貳號（〇·三瓦） 參號（〇·四五瓦） 四號（〇·六瓦） 五號（〇·七五瓦） 六號（〇·九瓦） 各有壹管及拾管裝

總發行 株式會社 武田長兵衛商店 日本大阪市東區道修町
滿洲總發行 滿洲武田藥品株式會社 奉天市大和區春日町

各大藥房均有經售

新·斯必類如神

（ネオ・スピラルゼン）

大同報

第二版

發行人 衣貿田　編輯人 梁世鐸　印刷人 韓紹衡
發行所 新京東六馬路 大同報社
電話(編輯)二·四七二四 (營業)二·二〇九六　振替口座新京一七〇
報費 一份五分 一月壹元三角 外埠酌加郵費
廣告價 一行二元

社說　防疫宜大衆普遍化

疫癘之爲害於社會人生也。甚於水火盜賊之災。蓋夫人而能知之。亦夫人而能言之。然常人之情。往往狃於死生有命之說。就於晏安。漠然於嚴戒預防之道。以致防疫陣容。每有千萬人努力從事繕完而不足，而以一二人之頑惕怠忽破壞而有餘。是誠社會，衆衛生保健之莫大遺憾也。

我國防疫陣營，數年以來。即基於衞生保健之要義。積極整備防禦之建設措施。期獲萬全無虞之效尤於每屆春夏萬物長養之季節。疫菌易於滋殖繁衍更嚴張警網。週密預防。然以疫菌流播。捣瑕抵隙常無影無聲。出於吾人不自覺察之中。無遠弗屆。無孔不穿。潛蓄默醞。終成厲階，及其一發。則轉相傳染。雖有大力。亦感莫之能禦之患矣。而生死存亡之機。常繫於轉瞬旋踵之間。興言及此。可爲慄慄。斯誠不可不大衆協力。以共策安全之道者也

安全之道奈何。即人人皆作防疫之一員是也。然所謂人人皆作防疫之一員者。亦非謂人人皆捨其素業。而據據於檢疫之所有事也，惟於個自之清潔衛生，凡飲食起居衣著作息以及消毒注射。防疫設等措施。皆作合理之運營爲本實之整備可耳。苟人人如此。正本澄源。則無待於防疫團之不憚僕僕家喻戶曉。疫菌已失其媒介之資。自不復得傳染之憑藉矣。若是。雖不置身防疫之林。其明效大驗。亦必倍從過之。固可斷言是乃防疫之基本關鍵，社會人人所宜各盡其力於無時或懈。而無待他人之勸誘與督厲者也。

至對注射預防藥針。更爲未雨綢繆之根本急務。所以強化體質。使皮膚堅韌。血液清潔。足有抗禦毒疫之機能。法良效巨。無愈於此。無如國人習性多不重視。而低層大衆爲尤甚。然疫氛披猖。亦即恒以低層衆聚之區。爲其策源之據。茲當初夏方臨之候。對此誠宜深切理解。徹底實施。勿自欺也。勿自餒也。則雖至溽暑薰蒸之期亦可怡然自處。無爲疹疫襲乘之慮也。語云。『善用兵者。無赫赫之功。』以能制勝於無事之日也。若夫見兎顧犬。亡羊補牢。亦已晚矣。寄語國人。其皆愼始要終。善處機先，爲曲突徙薪之計。莫貽噬臍之悔也可。

施行大豆等一貫管理
特產局將設立
官制已決定局長以下置三科

政府伴隨行政機構的改革、增進農產計劃及森林的發達、關於農林部門施行強化擴大的對策、同時對於大豆及油脂原料的農產物、煙草、砂糖、施行強制的一貫管理、以期配給的徹底圓滑、所以經國務院會議可決、創設特產局、由興農部大臣管理、掌管大豆及其他油脂原料農產物的加工配給事項、局長由簡任官任之、在局長以下、附設三科制、官制全文由九條組織而成、俟參議府會議通過後、於六月一日施行、

制定宗教法規
民生部蒐集資料中

民生部厚生司、爲得宗教行政及宗教法案之有力資料、進行調查全滿各省之宗教各地區別、以敎化科爲中心、自昨年四月以來、進行銳意調查研究、關於基督教之部分貴重研究成果、至六月末可以脫稿、然而敎化科、此次更關於左列諸項目

1 各教之國內分布發達史主要寺廟史及分布現況
2 教義與國民思想問題
3 廟產事情
4 各教制度
5 各教事情

更加詳細調查研究、以資宗教行政之完璧與完全無缺、宗教法案之制定、實行蒐集有權威之資料、原來國內之宗教有佛教、道敎、喇嘛敎、伊斯蘭敎及基督敎等、除基督敎、伊斯蘭敎其他諸宗敎、雖然無何等宗敎系統、竟有不知其歸趨之狀態、包藏宗敎行政上之幾多難問題故政府爲解決此等難問題曾自康德三年至四年着手全滿各省諸宗敎之調查研究、前曾制定『暫行寺廟及布敎者取締規則』以康德五年九月二十四日民生部令第九十三號公布雖不能謂爲完全、然亦暫達到宗敎行政之第一階梯、此次新舉出之調查研究項目更由宗敎行政、趨向最高階段其成果頗值期待云、

日軍渡白河進擊（襄東作戰）

本庄大將再訪西尾總司令官

【南京廿九日電】爲礎商軍事援護事業並慰問皇軍由華北方面來寧之軍保護院總裁本庄繁大將、廿九日午前九時半至總司令部再訪問西尾總司令官、關於軍事援護事業有所懇談繼於十一時過訪問阿部大使於官邸、致禮後、並懇於當面內外諸問題、交換意見、午後自一時半、至海軍病院、慰問傷病兵云

檢討訓練所機能的本質
關係者懇談會

除甲種訓練所外全滿靑年義勇隊訓練所長會議、已於廿八日一旦終了、廿九日、更於產業部會議室由參列該會議各訓練所長約廿名出席、與開拓總局拓植委員會、訓練本部、滿拓、滿鐵、關東軍等關係者間、開關於左記之協議懇談會、

一、康德七年度實行豫算
一、訓練方針

該懇談會、由訓練所長側提出如左之意見、現在之義勇隊訓練方針、係一貫辦理、但在經營部面有若干經營主體、因而各主體間之連絡協調、缺欠圓滑、當物資、資金籌辦有困難之際、關此經營之一元化、實爲當面之喫緊事對此由關係當局、回答謂做爲將來研究題目加以考慮之旨、繼於各出席者之間、提起左記問題、即應滿洲國之農業增產計畫、各訓練所之生產是否加入增產計畫之中、以訓練所爲農場者、應按生產地地域辦理、以訓練所爲一數育機關者、因成爲消費地區、有與增產計畫相呼應之必要有以上兩意見之對立、議論相當沸騰、結局約定如左、雖係教育機關將來與開拓事業有直接接關、亦可認爲農場地區、復可看做生產主體、在國內增產計畫之上、須使其負有相當重大之職責、最後由各訓練所長側、開陳種種希望意見至午後四時散會、

參考蒙古習慣 擧行親族法
關係委員會

司法部曾於去年間約亘七個月對興安各省及錦熱兩省實行蒙古習慣之調查廿九日午後一時於合同法衙開一民事法典審議委員會一部分科會、對蒙古人之親族繼承法、立法上以右調查報告爲中心、參考立案、出席有井野委員長以下及部內部外各委員各幹事等約四十名司法部千種參事官報告調查經緯、並說明習慣調查內容、然後由各委員開陳立法上意見、至午後五時散會、

德國準備新攻勢
謂予英法經濟致命的打擊

【不加勒斯多廿九日電】因西部戰線之急速進展、不加勒斯多方面盛傳意大利參戰迫近之說、德二十八日之柏林情報、傳稱德國官方、謂德國目下正在對英法進行軍事的及經濟的一大進攻戰之準備中特如德國新經濟攻勢、已予英法經濟以致命的打擊、故因意大利之參戰、或將占領近東、葡萄牙蘇彝士運河、因而與意大利之態度、極被重視云、

德機出現於泰晤士河口

【倫敦廿九日電】英國之東南海岸、連日曾有德機飛來、但二十八日又曾有德機來襲、而早有部署之防空部隊、立即猛放高射砲、將敵機一架擊墜於海中、一方面同日黎明更有德機來襲泰晤士河口、而防空部隊、當即部署、但德機只投下一炸彈云、

訪意使節團 視察意北中部

【巴黎廿八日電】日本訪意使節團、滯留羅馬且一週間、受各方面之熱烈歡迎、廿八日已由羅馬驛出發、就視察中部及北部意大利之旅途、

聯合軍突入那爾維克
德軍大部向瑞典國境退却

【斯德哥爾摩廿九日電】據當地各報消息、謂包圍那爾維克之英法挪三國聯合軍、經於二十七日已突入於那爾維克市內、與死守該地之德軍、演猛烈之巷戰、結果德軍之大部分、乃紛紛沿鐵路、拆毀途中橋梁、向瑞典國境退却云、

再組織抗戰力
決擊退侵略者
比國政府在報上發表

【巴黎廿九日電】比國政府機關報比爾嘎通信社、謂二十八日比國政府會公表依然決與聯合國軍聯合繼續交戰之意旨如左、比國政府以廖波爾得三世、輕視政府之勸告、而所採之措置、認爲違反憲法之行爲、故政府亦決定無視國王之措置此後仍加於英法軍方面繼續抗戰、又在法國之全部比軍及目下於法國編制中之新交戰部隊、即將就緒、且比國國民亦將舉全力、爲擊退侵略者而奮戰、再者政府已於二十八日夜、樹立抗戰力再組織之所有方策云、

索姆河戰況

【巴黎廿九日電】法軍司令部廿八日發表、一、比利時皇帝、突擧全軍降伏於德國、致使德軍對北部戰線、益加壓力、但英法軍、依然以與昨日無變之決意、繼續戰鬥中、二、索姆河方面之戰況、對我軍有利展開、爆擊隊不問晝夜、對德軍之前線飛行場及德交戰部隊、施實行炸擊、在其他戰線、無何等値得報告之變化、

新任濱江省長于鏡濤氏昨日離京赴任

協議事變處理基本事項
興亞院會議定三十一日擧行

【東京廿九日電】政府訂自三十一日午後二時、於首相官邸、開興亞院會議、協議關於事變處理之基本的事項云、

樞府定例參集

【東京廿九日電】廿九日係樞密院定例參集日、近衞、原正副議長及其他各顧問官、於午前十時、齊集於宮中別室、恭請聖安後、由有田外相說明因歐洲情勢變化我國當前之外交對策、繼以此爲中心、交換種種意見、至正午散會、

第七次炸重慶
演空中戰擊墜黨軍機一架

【〇〇基地廿九日電】中支艦隊報道部廿九日午前十一時發表』海軍航空隊、廿八日晝間、小谷、三原、山上第七次重慶空襲、即小谷隊(池田、中村、奧山)午后一時廿分、已破入重慶上空、當對于師範學校(重慶西郊)地區之軍事施設羣、投以巨彈、使全彈命中、令四處發生極大火災、然後更與敵戰鬥機七架戰鬥約卅分間遂使其中一架墜落、此外之三原隊(增永、鍋田、中村)午後一時卅分、與自遠方前來挑戰之敵戰鬥機一架交戰、輕易將此擊退、嗣乃爆擊江北地區軍事施設、使全彈命中因使一處起火、又山上隊(安達、瀨戶、壹岐、岩谷)午後三時十分、將廣陽壩飛行場急襲、與敵戰鬥機交戰卅分間擊墜敵機一架、擊退其他敵機、然後將該飛行場東南側及南方附屬軍事施設爆毀、於此次空襲、敵軍防禦砲火、極爲熾烈、但日機猶能冒險空襲、予敵方甚大損害、使重慶人心震撼、全機並未中彈、平安歸還、雖屬幸事、亦因大無畏精神所致也、

蔣方空軍司令 高興新戰死

【香港廿九日電】據重慶來電、謂日前廿六日日本海軍航空隊之大擧襲擊重慶、曾收空前之戰果、但是日因日方之强擊軍而出動之中國空軍司令高興新所搭乘之司令機、因日本飛機之機關槍猛射、已被擊墜、而高司令與搭乘者三名、已皆戰死云、

諸門汗事件戰跡巡禮
遺族代表隨行記
本報記者 關口安道

【一】

回想自去年五月中旬以來、以蘇聯外蒙軍不法越境發端而行勃發之諸門汗事件、因遭日滿兩軍之果敢攻擊、遂遠退至國境以外、但其後仍有幾度之執拗越境挑戰、竟以數千餘之飛行機、及有力之機械化部隊、大舉來襲渴望和平之我方忍無可忍、不得不斷乎邀擊、在酷暑炎天之下、繼續勇戰奮鬪、因而一望千里廣濶之呼倫貝爾草原、竟化爲肉彈相搏之巷、在地上戰或在空中戰生有幾多之感激美談佳話、事件待將來解決、而行停戰、爲防衞國土置身輕如鵝毛、一死報國、發揮勇猛果敢攻擊精神毫無遺憾、將所謂大和魂顯揚於世界、現在歐洲之天地、由於德軍之進擊、化爲弱肉强食之巷、現出世間之地獄、此種戰雲、節節擴大、世界大戰之危機已迫、『嚴正中立』之標榜、亦在武力之前、全被毀壞、其平時醉於幸福中忘却國防之國家、現已必嘗亡國之悲哀、『完備國防充實國力』乃人類有始以來、有永久價値之言辭、基於此種意義、關東軍並直接參加諸門汗事件之在海拉爾部隊、爲使認識近代戰爭之實相、講說國防之必要、並使把握世界誤傳之諸門汗事件眞相起見、決由參加本事件戰歿將兵各鄕土邀遺族代表者前往現地、親自視察戰蹟、五月中旬在安東集合、十四日抵新京、十六日由新京出發赴海拉爾、歷訪在海軍當局後、視察諸門汗戰跡、憶起彼等兄弟或故知之勇戰奮鬪情形、藉瞭本事件實非泛泛、感激日滿兩軍之强、記者與日本內地及在滿記者團寫眞班等一行共同行動作戰跡之巡禮

由京就壯途

在安東集合之一行、由關東軍報道班係員領導、十四日抵新京赴關東軍當局致禮後、對視察旅行之詳細日程、及注意事項、進行磋商、然後參拜新京忠靈塔、新京神社、赴市中觀察、十六日午後十一時三十五分、始由新京驛出發、驛頭有軍當局、國防婦人會、其他在京日滿官民多數盛大歡送、一行遂就壯途、火車係由滿鐵鐵道總局計劃、特備兩輛連結一起、致代表一行、在全行程中對乘車無何等之關心、安然旅行、因而對滿鐵之援助及當局之厚遇特表感謝之意在此諸門汗事件現地視察團一行、究竟均係何等之人、在開赴哈爾濱途中之列車上一看、計有關東軍之領導者、加藤少尉、松本囑託兩氏、遺族代表十一名、鄕軍代表十一名、任意參加者六名、新聞記者十三名、寫眞班二名、滿映攝影技師二名、滿鐵新京支社職員一名、合計四十八名、轉瞬之間一行在夢想未曾見過之諸門汗平原情況一路北上遄赴哈埠、

國務院會議可決要案

第廿七次臨時國務院會議於廿九日午後一時在總理官邸擧行可決事項如左

一、國務院官制中修正之件
二、國務院各部官制中修正之件、
三、興農部內臨時職員設置制
四、特產局官制
五、經濟部內臨時職員設置制
六、水利電氣建設局官制中修正之件、
七、特許發明局官制中修正之件、
八、輸出柞蠶絲檢查所官制中修正之件
九、專賣總局官制中修正之件
十、關於依組織法第三十六條規定諸勅令中產業部大臣或產業部之件
十一、關於諸勅令中產業部大臣或產業部之件、
十二、康德七年度一般會計追加預算(第三號)

防衞巴拿馬運河之措置
美厄協議數次

【華盛頓廿九日電】美國政府、鑑於歐洲戰亂擴大急於充實國防廿六日午後國務省當局言明如左、美國陸海將校團、關於巴拿馬運河防衞措置、曾與厄瓜多爾陸軍將校協議數次、

答禮使節團 參拜桃山御陵

【京都廿九日電】廿八日入洛之國民政府答禮使節陳公博氏一行、廿九日午前九時、由宿舍都旅館出發、乘汽車、赴桃山御陵參拜、繼而赴東本願寺、武德殿等參觀、午後參觀島津製作所工場、然後到市內遊覽、滿喫京都之新綠、

飛至隨縣上空 黨軍機盲炸
日方毫無被害

【漢口廿九日電】二十八日午後三時十分、於隨縣上空、有敵機五架飛來、自五千米之高度、投擲炸彈三枚、又四時十五分、在德安東方出現敵機一架自四千五百米之高度、胡亂投擲炸彈二枚、但日方均未被害云、

聞知比軍投降 德民雀躍歡欣

【柏林廿九日電】廿八日午前十一時半、總統官邸前威廉廣場擴聲機、突然鳴響、共音則爲特別新聞之首奏曲恰值天氣晴明、是時故聽衆轉瞬成羣、放送員、遂提高音調、謂日比利時國王廖鮑爾得三世已無條件降伏等等、然後更稱讚德軍將兵之武勇因而聽衆莫不雀躍歡欣、慶德軍之獲勝、並讚揚比利時國王盡力爲國、直至弓折矢盡、萬分無已乃投降德國軍門亦可謂敏明之王、斯時放出國歌、莊重之音、響達各處云、

二宮滿鮮拓總裁

東上中之滿鮮拓總裁二宮治重中將將於三十一日午前十一時四十二分到之望號列車歸京云、

施行追加預算
歲出入共七萬一千餘元

總務廳企畫處、此次伴隨產經兩部的機構改革擴充、對於所要的經費、隨之澎漲、所以施行追加對策、以期國策的遂行、財源由歲計剩餘金補充、決定歲出入共七萬一千三百餘元、追加的項目、總務廳二萬一千元、興農部五萬元、這種預算的追加、業經二十七次的臨時國務院會議決定云、

吉野副總裁歸任

東上中之吉野滿業副總裁、廿八日、出席撫順本社招開之滿洲輕金屬定期股東總會後、於廿九日午前十一時四十二分、搭望號車歸抵新京

前田侯飛抵福岡

【福岡廿九日電】貴族院議員前田利爲侯、曾於廿日赴華北中旅行慰問皇軍廿九日午前已由上海經空路歸抵福岡飛行場、午後又搭飛機東上

軍歌應募規定

一、主題『我是國兵』
二、內容
1、使國兵法之根本精神强調
A、明顯日滿共同防衞之本旨
B、良兵則民衆歡念可使轉爲鮮明
2、國土防衞之重則及軍人之榮譽使其强調
3、將滿洲國風土編入歌內
4、以簡明容易歌唱者
三、形式　應募歌之形式可同進行曲相仿日滿蒙文何者均可
四、截止　康德七年七月三十一日以前到達
五、寄交處　治安部參謀司情報課軍歌募集係
六、發表　九月上旬於國內主要新聞發表之
七、審查　治安部應募歌選衡委員
八、賞品　當選歌　賞金貳百圓及大臣賞　日滿蒙各一名
選外佳作　賞金五十圓　日滿蒙文共五名
九、其他　當選歌作曲之後灌入唱片、由廣播電台放送之應募原稿概不退還版權屬於治安部

地照作廢

啓者敝人許英俊領名地照一紙計中下則一百二十畝坐落康家窩棚村紅郎頭屯於大同元年七月間因變亂故將照埋於地下現已濕爛作廢除呈請縣署補發外特此登報聲明作廢

東豐縣 許英俊啓

尋子廣告

蓋平街北窖屯農人吳道盛次子吳茂雲現年二十七歲高小畢業曾考大興公司服務因回籍成親辭職後僅住一月遂赴佳圖線杏樹站求人找事由該站協昌永稍家信一封至今三年之久音信杳然與協昌永去信數次又無回音不知此往何處覓事父老妻少日夜悲啼依門依閭望眼欲穿深恐青年人在外流落遇有天災人禍否則何以無信今已憂慮成疾無法可想爲此登報聲明望海內仁人君子代爲詢查如蒙賜音必有重謝倘伊手無錢無臉回家亦可即時捎信有准下落以免家中盼念通信處蓋平城內福新源便妥

蓋平 吳道盛啓

爛照聲明作廢

啓者敝人劉崑領名坐落東豐縣第六區西大川村哈螞塘屯處惟夾字三十號下則地三十畝計地照一張於大同元年八月間因避匪患埋於地中以致腐爛除向縣署請補發新照外特此登報聲明作廢

東豐縣 劉崑啓

失照聲明作廢

啓者敝人李金昌領名坐落西安縣第二區東安村蘆隆屯處坎字一〇〇六號次下地二十畝計地照一張於大同元年三月間丟失除向縣署請補發新照外此照無論落於何人之手概作廢紙特此聲明

西安縣 李金昌啓

失照聲明

聲明廣告爲聲明事啓者敝人曾投資於鑛鍋杖子永慶炭礦得有股票四張號碼永字三一八三一九三二〇三二一計三份二厘因於康德六年舊五月二日借到林寶璋國幣壹百圓用以作抵押嗣於同年八月十一日將本利還淸而林寶璋收錢後未交股票更復多方支吾現已向本公司聲明恐其在外藉端生事用特聲明以後該票無論落於何人之手概作無效特此聲明

朝陽永慶炭礦股票所有人 白雲生啓

失照聲明

查王德富名領淸字三六七四四八號執照一張該在三區二道梁子屯地三垧二畝四至王姓因遭匪亂埋潰除請雙陽縣轉請補發外特此登報作廢

雙陽縣 王景全啓

失據聲明

查民國七五二四朱希英名在齊家村林家屯土地淸字執據第一五號房基五畝東同南西北朱聯步 於康德五二廿被焚請雙陽縣補發外特此作廢

雙陽民 朱連彥啓

圖章遺失聲明作廢

敝因一時不愼於四月十日將家父圖章(上刻楷字馮際恩印)遺失今後無論落於何人之手概作無效特此登報聲明以解意外

蓋平 馮連璧啓

本報啓事

本報蛟河分社長張善榮已辭職改委何希聖爲蛟河分社長如有訂報及刊登廣告者請就近到蛟河迎賓街本報分社與何希聖接洽可也

大同報社啓

種兎分售

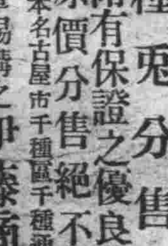

附有保證之優良種兎 原價分售絕不食言
日本名古屋市千種區千種通三丁目
蒙陸軍賜購之伊藤商店
電話千種一〇四六番
(奉贈目錄)

忠靈塔春季大祭前夜祭
境內外懸燈並放花火
今日舉行莊嚴的本祭

祭祀滿洲建國之人柱、而尊貴殉國之武藤信義元帥以下一千五百九位英靈之新京忠靈塔春季大祭廿九日夜六時半起執行祭祀三百四位新靈之前夜祭、卅日午前九時起執行本祭、午前九時廿分皇帝陛下御臨拜、本祭恰逢紀元二千六百年之式年、正舉國家總力、邁進中國事變遂行之際、認識確立東亞新體制大據點之滿洲國使命、藉本大祭展開克服時艱之聖運動、前夜祭當夜、境內外懸祝燈境內焚篝火、於極壯嚴裡放花火、奉納生花、上映時局電影等、恰爲相應祭祀護國英靈之夜、又大祭當日有奉納生花、午後一時半起在忠靈塔前廣場有軍人、鄉軍、各種團體、學生等四百七十人參加、舉行柔劍術、角力等之奉納武道、是日全市懸掛國旗、全市民前往參拜、對千五百九位英靈披瀝感謝與敬仰之至情、新京中央放送局、於本祭當日午前八時五十分起、由小澤放送員、向全滿放送莊嚴之情況云、

感激合祀光榮
國軍韓少尉遺族談

◈國軍遺族代表韓氏之家族◈

記者到新京民康路二五號訪問廿八日在新京忠靈塔浴受國軍最初合祀之光榮、以四十二名遺族代表之資格參列、故陸軍步兵少尉韓來惠氏未亡人韓秀英(三四)之一家、恰巧外出、只其嚴父韓雨鄉氏(六一)在家、以感激之面孔、對記者談話如左、

來惠於康德四年八月在臨江縣方面討匪行中壯烈戰死此次浴受國軍最初忠靈塔合祀之光榮、彼戰地下該如何欣喜、家族在面蒙受各方面以方死者遺族之譽微與感謝、昨日兒媳秀英以遺族代表之資格前往參列實在光榮已極、秀英當夫死後、撫養二男二女並對老人至孝、我們非常滿足、幸以所賜之恤金買房子七間、今日生活必無何等困難云云、

醫師考試期近
有志者勿失機

民生部保健司、所主辦的本年度醫師(西醫)藥劑師齒科醫師考試、定於六月十五日開考、考場與例年同、仍爲新京、奉天、哈爾濱三處、全國日、滿、鮮、俄各系報名者、共踴躍程度依然不減往年、而今年之特色、則爲注重於『臨床』尤其是俄人更將特別垂青云、

再、當局因報名截止期近(六月十日)爲免去換爲醫者不失此良機起見、特託囑放送局、每日在相當時間、即代爲宣講一遍、俾擬應試者趕緊報名云、

首期日系軍需生今日舉行卒業式

新京陸軍軍需學校第一期日系乙種學生修業期滿定於今日(三十日)午後一時、由于治安部大臣臨場下、舉行卒業式、式次如下、

△出迎大臣(午後一時)報告狀況(一時五分)卒業證書授與式(一時二十分)歡送大臣(二時)

防疫如同防虎
市當局促市民注意

時疫流行最盛期之六、七、八月轉瞬即屆、市當局爲强化例年之防疫陣、更撒布大批之防疫傳單、其要點如下、可怕之赤痢最盛期、二、去年千早醫院赤痢疫痢入院患者九三六名死者五十名

◉一人注意、萬人安全、病從口入、大家互相協力注意(尤其疫痢之兒童患者、皆由於父母之不注意所致)一、勵行青菜、果物之消毒、(洒粉、或開水洗、)二、蠅之驅除(撒布殺蛆劑)三、注意飲食 四、規律的生活(增進健康、即增加抵抗力)五、預防錠之服用 以上諸端皆爲防疫之要諦、願市民爲生命計、爲營業計、務期躬身實踐云

全國寺廟七千餘處
將發給許可證
不違反規則者仍准其新設

寺廟爲我國民衆(尤其是鄉村)信仰之中心、社會教化機關之一、同時又爲發揚東方道德、文化之輔導機關建國後、政府當局對於寺廟整興廢革、莫不實是求是、藉以渙發人心、宣揚王道、茲爲統一刷新寺廟及布教者之行政起見、於康德五年九月二十四日、曾由民生部、以部令第九十三號公布、暫行寺廟及布教者取締規則、茲據全國各省市呈報、全國寺廟總數凡七〇七一處(喇嘛寺廟不在內)爲維持其生活、勗勉其將來、特發給許可證、新京特別市方面、已於五月七日分別發送完竣、至於全國各地亦預定於本年內發訖、關係當局正忙於準備云、

又上述之寺廟數係指舊有者而言、若不違反取締規則、仍准其新設、而發給許可證云、

灌輸青訓生軍事知識(九)
本報特派員 橋本記者

第五條 教練查閱官、基於本須知之旨趣、並軍管區司令官之指示、而決定查閱之方法、

第六條 於青年訓練所、務須修得之軍事教練度概如附表教練查閱官、鑑於該表與青年訓練所教練教授課目、及其要求程度基準表、考察教練之成績、特別對訓練生之心身鍛練所生之影響、尤宜注意、然而此際、務須留意者須詳審青年訓練所軍事教練本來之目的與精神考慮其教練之資材及設備、教授力、訓練生之年齡、職業及其他關係勿單就軍事上專門的見地、且勿徒求外表之劃一爲要、

第七條 基於查閱之結果所開示之所見、其適否對於教練之進步發展上影響至大、查閱官於訓練生之心理、青年訓練所諸般情況等、應詳加愼重之考察、不可不期其正確、爲此盡各種手段察知應行查閱之青年訓練所之概況、及當地之實情是爲切要、

第八條 教練查閱官利用查閱之機會、並且鑑於查閱之結果、於配屬軍及當該訓練所長或主事會合之下、對於配屬軍官之任務遂行上、能使共容易之諸般事項、加以支持、

青年訓練所教練科之教授課目、及其要程度、經治安部參謀司總本部、康德五年十月二十日、規定如左基準表、

(該事須要期間不下百時間)課目如左、

各個教練、部隊教練、指揮法、射擊、陣中事務、徵禮及其他、軍事講話、兵器之使用、修理、保存法

更各個教練分爲徒手及執銃與戰鬪、部隊教練分爲密集與戰鬪、陣中事務分爲傳命、連絡(還傳在內)、戰備行軍、步哨、斥候、對空監視方位判定法、距離測量、軍事講話、目的在於教練、

建國之本義與軍人勅諭誓文、軍紀與服從、國軍之中央機關及軍備之概要日本陸海軍之軍備、陸軍之兵種與其任務、軍艦之種類及其義務、各種兵器之概要、軍隊生活、募兵與訓練機關、勳章與記章國民與軍隊日滿兩國之國防關係、列國軍事之趨勢軍旗之尊嚴及名譽、近代戰與防空及瓦斯、防護軍機保護法及槍、炮火藥取締法之精神、

教育要領於各個教練徒手及執槍、即

一、體操宜加入、團體競技、喚起趣味、養成體力與矯正身體之各部固癖、

二、徒手教練應初期學生之情態、以能力中等者爲標準、逐次實行諸制式、

三、執銃教練主要使其領會射擊之基礎動作、於戰鬪使其自覺爲市街村之中堅而充當警備、其動作務求真實、教育方面於初期雖使之依照命令而動作、迄至期末養成能實施戰鬪之素質、在部隊教練之密集班、排教練自初教以諸制式、活用演變日常之集合、引率等、在戰鬪依徒手教以關於排戰鬪諸制式之基本概念、其次教以迄至持槍成排之基礎的戰鬪法、

試行汽油節約
官吏徒步上班
將增設巴斯車站以謀調濟

官吏重役們徒步出勤之聖戰下汽油節約國策强行問題、乃係新京專賣署突然的分配斷案、廿八日晨官需局向各部局官公署通知謂、一日二卡倫半之使用制限暫時試驗的實行云云、此種制限對於諸政之運用連絡上難期圓滑、因而惹起一大衝動、

此次的官需汽油統制僅限於國都、試看今後之結果如何、更行合理的消費節約、由官需局調查各方面的意響及現狀、加以研究、再決定具體策、在原則乘此機會進一層促進官吏們勵行徒步出勤、與汽油配給分配量之多少無關乃進一層促進官廳以及全般的汽油國策之滲透與再認識、然而此種重要的配給統制僅以新京專賣署之意見突然的決定頒發指令官廳方面之一部民間醞成相當的不滿、對其精神雖然尊重、但數量方面希望加以合理的考慮與研究

官需局關於官用汽油之節約、爲更活潑利用巴斯擬使『公用巴斯票』之交付手續更簡便化、將現在國都大同廣場(市公署後)面僅一處汽油給所在安民廣塲或國務院近傍之官廳街選出便利之地點再增設一二處、目下在考慮計畫具體策中、關於此事武藤弘報處長談話如左、

官需局或專賣署向全滿頒下指令者、制限一日一卡倫半或二卡倫、係行適宜節約之意味、不過爲暫時的試辦而已、看其成績如何、再由官需局考慮最善的辦法、此種精精甚佳、我非常贊成云云

對北邊僻地
派巡廻電影班

爲北邊振興工作之一翼的滿映開發部、此次於國境接壤地帶行十六粍之映畫巡廻映寫、對僻地民衆使國策滲透、且國境接壤地帶全域努力弘報路線之擴充、然映畫班分三班自六月起、各行二次於間島、牡丹江、東安、三江、黑河、興安北之六省六十一地點巡映、對幾乎得不到現代文化之恩惠的邊境住民與以慰安、並使認識樂土滿洲國云、

能發明國家才强盛
滿洲官民應予協力
關口八重吉博士之新兵器談

誇爲難攻不落之法國馬其諾線已被德軍利用新兵器之電擊作戰崩壞、關於德軍之落下傘部隊活躍、據說利用電磁氣光線兵器此次日本陸軍方面總動員全日本科學者陣在部內新設大研究機關、將從來秘密保護之關係上、完全由軍手製作不許部外人伸手之新兵器研究由國家總力戰之立場、將全日本之科學陣營結成一團、以東大工學部長長岡半太郎博士以及各帝大理工學部、工大、試驗所、民間各會社工場學者、技術者之智慧與協力之總和、從事研究新銳器、今戰爭與科學、近代科學戰與新兵器乃爲世界所注視者、所謂『發明思想發達之國家、戰爭必勝』之一句話徹諸近代戰之戰果即可明瞭無疑、關於近代戰之花形科學兵器與發明思想前東京工大教授機械化兵器協會役員、對兵器研究上樹有偉功之現滿洲鑛工技術員協會理事長關口八重吉博士講話如左、

新兵器之實現與其應用乃由於專門學者之新研究發明與一般國民對機械化兵器之關心與知識双方、始能產生優秀之兵器、且能實用化、似此意味前幾年在東京由有力團體主辦舉行戰車隊市中行進、使一般社會認識了機械化部隊之重要性、今日本業已新設新兵器之一大研究機關、希望滿洲方面亦施行促進民間發明思想之發達、望滿洲朝野協力以期達成云、

市署教育科
調查寺廟財產

市公署教育科、近聞有將廟產任意變賣、暨廟產所生之金穀一切收入盡歸爲已據等事情、有鑑於此乃通令所屬詳查眞相、以廟產原係維持寺廟、以達護國與宗教爲目的、無論共登係名義人如何、其既屬寺廟所有、決不准任人擅自處分、倘有勢須變賣之際、亦須遵照康德七年二月廿九日以市令第二號頒處之寺廟財產管理規則辦理、以期毫無遺憾也云

涵養青少年武德
開杖道講習會
六月一開始各校輪流舉行

爲期鍛錬全國協和青少年之身心、涵養武德、以求體力之向上、而徹底體得建國精神起見、昨年度協和會倡導之下、曾於全滿各大都市舉行杖道講習會、已收有多大成果、而閉幕、茲者協和會首都本部、鑒於時當柳送風和初夏降臨大地之季節、正適於一般青年演練杖道技術、故定自來月一日開始每日午後四時半至六時半止、假南關文化國民高等學校址對一部協和青少年團實施建國技術根本之練習指導者由該部青少年科技術專門者原田忠夫氏擔當嗣後預定於國都各校青少年團輪流指導練習云

德公使訪滿赤
贈金一封
謝歡迎戈達公熱意

前者德國赤十字社總裁戈達公來滿、我國赤十字社會以熱意之歡迎、駐滿德公使瓦古訥氏於廿九日午前十一點訪滿赤、以致謝意、並贈金一封、謝國一件、緣瓦氏對於鑒乘教育極爲關心、乃將此欵作爲學童購置文具品之用、滿赤理事長與厚生司長、對此舉極爲感謝、對於驗化及擴充情形、加以說明外、正午十二時瓦氏乃辭去云、

夏之公園繁盛
市民三分之一前往

因天氣的濂濂暖和而出外散步踏青的人羣、也日增一日尤其是每一個日曜日、市在廿六日之日曜日早晨派係員至兒玉公園調查遊該公園之人數、雖然該日夕刻落小雨、但人數仍繼增入園者總數爲四萬百四十八名加上都下之大同、牡丹、白山、五馬路和順、順天、黃龍各公園已突破十五萬人佔國都市民之三成强、

又兒玉公園之入園者之中日系爲二萬六千三百七十四名約占半數滿系爲一萬三千六百七十五名、白俄系九十九名、

午前七時業已有二百名之入園者、自午後二時起至三時止僅一時間計有八千九十人、

由此很可感到『初夏是在公園裡』又當日兒玉公園之划船、電氣的轉馬、乘馬之發賣票數如下

划船、二〇〇枚、電氣的乘馬、二、九一三、枚、乘馬、五二二枚

慷慨英雄續本
在端午節公演

舊劇家盧菊叟、去歲利用公餘之暇、創作慷慨英雄已先後在新民戲院公演三本、頗受一般愛好舊劇者歡迎、共後半部數本、現在趕編中擬定於日內交新民戲院邵義才排演、決定於端午節與一般嗜舊劇者見面云、

羅公使來社訪問

新任駐意大利兼駐西班牙特命全權公使、羅振邦氏、將乘卅日午后之特急『望號』車、向日本出發、乘六月九日、神戶出帆之諏訪丸就赴任之途、羅氏爲致辭、乃於廿九日來訪本社、

端午節的麵粉
市署制定分配方法

端午節在即市民所需要之麵粉、刻由市署方面已製定麵票及分配方法如左、

一、麵票幾定三、六、九、十二、各斤數麵票

二、按戶口多寡分配大人小孩皆可平均分配

三、由區町會委託委員按戶分發、自六月五日起實行、

據此則市民在端午節應用之麵粉、亦可以無慮矣云、

農區配麵
每人三斤

協和會首都本部於日昨招開農村地區配給委員會、關係機關之商工公會、市公署專賣署等均派員參加各農地區聯絡幹事長亦均出席、會議之結果、關於五月節的白面配給已有妥善的辦法、各農民不論男女老幼、平均每人三斤頭號麵一斤(二角)二號麵二斤(一角六分)六月五日起即開始配給、將白麵截運現場、首協及專賣署均派專員前往監視、在六月三日、即將戶口人數調查清楚、首先與首協聯絡、以求配給之公允圓滑、農民聞之、皆大歡喜不愁無麵過端陽了、

今日集會

△新京忠靈塔春期大祭
△聖戰美術展覽會(六月二日止)國防會館、寶山百貨店
△郵政總局企畫部協議會午前九時軍人會館
△觀光協會座談會午後二時大和旅館

天象

▲昨日氣溫 最高 一六度五 最低 一一度九
▲今日天氣 西風、一小時雨後晴

速邁兒
SMILE

治眼：强目美眸

女大十八變，雖然越變越好看，總不如用速邁兒一滴，使其雙眸明朗，潤美，淸澄眼睛才是淑媛的寶貝

從來眼藥不是効力過剌而害眼睛粘膜就是偏於一方未得完美効果但本品速邁兒因兼有治眼强目美眸等三大偉効且無任何副作用使之却感爽快神氣誠可謂最進步的新時代之眼藥！

因此不只治除一切險症眼病而可淨祛塵土解消眼睛疲乏保護眼睛裡複雜細嫩粘膜組織使目力越發强鮮明朗結果又得美潤雙眸俗云一隻美眼價值千金故今各界士媛均皆以比速邁兒一品爲不可缺有之裝身妙品！

主効 砂眼・炎眼・白斑・眼花・爛眼 疲倦・脂眼…等

藥價 二角五分 四角五分

各地藥房均有出售

總批發處 股份有限公司 玉置商店

為增進勞工福祉 將調查全國勞資

適正勞動工資、藉使滿洲國勞働界安定、同時於促進開發計畫之特殊事情下、政府基於勞動統制法、雖已於去年締結全國勞働工資地區別之協定、以防止不當物動、勞工爭奪、結局比較土建土忙程度、工資依然激增、勞工之物動、頗為激烈、至使勞動界生出不測之破綻、

故政府為使本年度不陷於往年覆轍計、年初以來即決定適正工資、按地區別其工資、不僅依地區內事情而決定、且進行研究共具體案、以資決定妥當之工資、為完成基礎資料起見、以七月一日為期、調查全國勞働工資、甚此調查資料對既決定之全國工資地區別協定、再加以檢討、作成國家的規制的新工資統制案、

關於以上之工資調查、對常時使用百人以上之勞働者、如鑛業工業、或交通業之事業團體及被使用之勞働者、加以調查、土石採取、土木建築、夢卸工等、日工勞働者亦在本調查內、

一、使用勞働者數、
一、事業之種類及生產品目、
一、就業時間休日、
一、工資形態及工資率、
一、對作業之獎勵金津貼賞與額之率、
一、當工資支付之際扣除資料之名目金額率、
一、當工資支給日期及方法、
一、現物給與程度、
一、民族別性別、

等關於勞働者待遇方面殆為全面的調查、待完成時、除決定勞動工資普遍妥當的標準外、預定為最近決定之勞働保護法之一、

當實施時、當然須有業者自發的協力或發動至某程度之強權、同時且將設僅申告義務、今次之調查使發動勞働統制法第二十條五月四日依民生部令公布臨時工資調查規則、更於廿七日民生部以佈告公佈關於申告之方法、以期施行之完璧云、

期圓滑配給勞工物資 勞協與業者檢討對策

為謀國土開發之圓滿進展、勞工協會、對勞工之生活必需品、食糧等如不特行萬無遺憾之配給、難期開發建設之圓滿時、為對處時局下物資配給困難之客觀的情勢、特與關係機關協力、關於所要物資之適正配給計畫、進行積極的檢討、因此勞工協會廿八日在滿炭會議室由滿炭、滿業、滿鐵及共他重要官民業者、物資配給方面之機關、專賣總署(小麥)糧穀會社(雜穀)穀粉會社(小麥)等出席、關於白麵雜穀等之本年度所要數量與配給可能數量加以檢討、以後以配給適正方策為議題、與起業者、配給機關間、交換無隔閡之意見、井對配給方法、等加以研究、

一、照從來、按品種別由配給機關之獨自見解、配給之或向勞工協會令各起業者報告數量勞工協會由配給機關一括受領、利用勞工協會下部機構配給之、
一、或向土建協會、滿鐵、滿炭等各起業者別配給由右起業者配給之、

至於最後的決定延期至廿九日、廿九日在民生部勞務司、續開會議

我國對外貿易 ―四月下旬概況―

經濟部於廿八日發表―四月下旬之貿易概況計為輸出二千七十一萬二千圓輸入四千八百七十六萬七千圓、兌除入超為二千八百五萬五千圓、此與去年同旬比較減少九百二十四萬五千圓、但輸入增加五百七十九萬圓、又此由對滿日關係觀之、輸出為一千五百七萬七千圓、計為輸出總額之成餘、在輸入方面對日共為四千三百四十二萬、約占輸入總額之九成、茲誌四月下旬之國別及輸出入之詳細如次(單位千圓△印為減)

	輸出	輸入	超過
日本	一五、〇七七	四三、四二〇	二八、三四三
中國	四、四八四	二、一九七	△二、二八七
第三國	一、一五一	三、一五〇	一、九九九
合計	二〇、七一二	四八、七六七	二八、〇五五

一月以降累計

	本年	去年
輸出	二九二、四七七	三二六、五八七
輸入	五八四、七〇六	四四五、九三一
入超	二七二、二二九	一一九、三四四

牡丹江鐵道工場 今秋開始工作

【奉天廿九日電】滿鐵會社、自昭和十三年度起、定為五年繼續事業、而進行之牡丹江鐵道工場、其基礎工事、已然完成、並自十五年度起、已着手裝設機械、因決自今秋十月起、開始進行機關車修理工作、故決定自六月一日起、依新職制設置牡丹江鐵道工場、使牡丹江工事事務所臨時工場係、屬於該工場管轄、該工場之職制內設庶務、經理、倉庫、計畫之四係及勤力、裝設職場、技術四長云、

大阪商船 停止歐洲航路

【大阪廿九日電】大阪商船、隨歐洲戰亂之擴大、鑑於同航路之航行不安、決定昭和十三年五月復活之歐洲航路再行休航、來月由神戶出帆之山陽丸停止於紐約、以後從來經由紐約向歐洲每月一回之配船暫時停止但因最近紐約航路繁忙、剩餘船舶全部在此航路消化、又日本郵船亦休止將向歐洲之配船

東京大阪兩地 票據交換額

廿九日東京大阪票據交換額如左(單位千圓)

	東京	大阪
交換額	一五六、八六二	一四二、四五九
尾數	三二、八五九	四八、七六六

日銀賬尾

【東京廿九日電】廿九日日銀賬尾如左、(單位千圓)△印減)

		比前日增
兌換券	三、一四七、四四四	三一、一九八
準備	五〇一、二六七	―
存款	三一五、四八八	△四五、六五三
放款	五〇一、四六三	五一、六四六
限外	五四六、一三七	二三、二八八

中銀賬尾

廿六日中銀帳尾如左、(單位千圓△印減)

		比前日增
紙幣	六一九、六九三	△五、〇九一
鑄貨	三六、六〇九	―
存款	三六四、二七四	三、一七三
放款	一、〇〇九、〇三二	一五、六三一

主要各地票據交換額

國內主要各地票據交換額如下:(單位千圓)

	新京	奉天	哈爾濱	大連(午前)
張數	一、一〇七	一、六〇三	一、一六六	一、〇〇一
交換額	二、一四八	六、〇〇三	五、四一七	六、四〇一
尾數	四三七	二、〇四四	二、三〇四	一、九〇〇

實業組合聯合會 統制費案決定 關東州貿聯理事會

【大連廿九日電】關東州貿聯於廿八日午後二時在同會事務所舉開理事會、有左列兩件報告事項、

一、關於輸出許可申請處理狀況之件、
二、關於日本內地及地方機關開設狀況之件、

繼續對懸案實業組合聯合會之統制費徵集規程案決定如左、立即辦理認可申請手續、

第一條　依本會輸出及輸入統制規程第十二條、第十九條之規程所定、統制費徵集、依本規程之所定、

第二條　統制費係輸出及輸入之區別規定如左、

一、輸入‖1、甲種商品輸入價格為千分之三、2、乙種商品輸入價格為千分之五、3、丙種商品輸入價格、為千分之十、4、新聞用紙、書籍及米穀免除、

二、輸出‖向滿洲國輸送者、
甲、甲種商品、乙種商品時、甲種商品、乙種商品及新聞用紙書籍及米穀免除、
乙、丙種商品輸出價格為千分之一、
三、向中華民國及其他送出者、
甲、甲種商品及乙種商品出價格、為千分之三、
乙、丙種商品輸出價格為千分之十、新聞用紙書籍及米穀、燃料、
依前項商品之種別、另表之所定、

第三條　統制費依前條之率、所計算之納入請求書在所定日期前向本會之交易銀行□金係支拂之、

第四條　統制費在期日前不納入者、規定日期催告之、雖經前項之催告時、而至期日前、仍不納時、再規、日期再度督促之、此時督促費、每一件徵收二角對未納金一部以五分之比率徵收延滯金、

生活必需品的配給統制(一)

在以日滿華一體為核心而高叫建設東亞新秩序的今日、對於我國的經濟的政策、確有徹底明瞭之必要、我國自建國以來、鑑於自由主義經濟之弊害、乃制定進步的經濟建設綱要、極力避免踏襲陳腐的自由主義經濟、而行以建設國防及開發資源為目的底統制政策之經濟、現在盟邦日本因中國事變的進展、已入戰時體制的統制經濟、我國更為呼應共强化、不但對產業經濟各部門分別統制即對生產、配給、消費以及個人經濟生活等等、亦加統制、使各各均成有機的關聯、而期全面的效果、

以確保國防開發資源擴充生產為目標的滿洲產業五年計畫、因受國際戰局的影響、而成了國際間經濟戰的一環、於進行上不容不趨積極步驟、然而進行上必要的資金與資材的供給、除依賴日本以外、更需由第三國輸入相當的數量、現在國際戰局的緊張、對於資材的供給、當然發生困難、在計畫的進行上從來所用的手段、誠有徹底的必要、而另採完善的備辦方法、例如日本進行物動計畫、即我國亦須衡應並進、在日滿集團之內對於生產的擴充及軍需的充實等等、力求自給自足而為償付第三國供給物資的代價、尚須準備多額的外貨資金、對於所有物資的需給、並不僅限於直接必要的生產上用的物資、均行計畫的勸員、以適正的配置、而期舉百分之效果、對於一般民需品、除必要的限度以外、强力抑制向國外輸出、期得外貨資金、並趨於擴充生產力充實軍需之途、因之由於物資有强力統制之必要、乃提起生活必需物資之配給統制問題、

在長期建設戰的進行上為獲得必要之人的並物的資材起見、首先要節減不急不必要的物資之消費並須排除自由主義經濟機構下之生產販賣競爭的無統制狀態、而採取生活必需品的供給和需要限度抑制制度、由於財政的膨漲而影響到通貨、由於物資供給的減少而影響到物價、這都是必然的現象、同時人為的操縱也應運而生、為獲得投機的利益、而惡用物價與物資的關係、致物資生出偏在的情形、價抬到異常的高貴、其結果不但釀成社會的不安、並於遠大的建設工作上、亦予很大的影響、

此次政府强化生活必需品的統制之意義、就在這裏、特別的注意適正物價之實行及物品配給的圓滑、我國所用的生活必需物資、十分之八是由日本輸入、所以我國物資物價的統制政策須與日本國內的政策相對應、並因事變的進展對日物資的期待、必有滿弱的情形而須取現地籌辦及現地生產之法、所以包含現地籌辦及現地生產之配給機構的統制强化、成為當前的問題、需給的順序、軍需與生產力擴充、向占優先、民需在後、不拘一般的購買力如何增大、對於民需用物資、力行削減、所以購買力與物資生出了極不均衡的狀態、且軍需與生產力擴充方面、皆以大企業為主、依計畫的集團的組織進行、而民需的需給則不然、向無計畫、所以當實行一元統制的現在、須有强力的實行統制之組織政府有鑑於此、設立滿洲生活必需品株式會社、一任配給物資之專務、使與政府協力實行物價政策、換言之生活必需品株式會社為具企業形態之公益的配給機構、維持公定價格適時適地圓滑配給、將計畫的供給之數量、迅速無枉的交給消費者、政府以之為物資物價的對策、而基於中央物價委員會決定的時局物價政策大綱、於同第二分科會裏、在康德六年九月二十九日決定了如左的生活必需品價格並配給統制要綱、

滿日經濟關係 栗本政經研究會長談

以關西方面之實業家組織之政治、經濟研究會會長栗本鐵工所社長栗本勇之助氏、對於最近滿日間之經濟的關係之緊密化特向關西產業人具陳‖對滿意見并為視察國內諸事情起見、目下來京中、廿九日在大和旅館、談話如次

日本對於滿洲之財政經濟、有種種之悲觀的意見、但個人認為錯誤勿寧說悲觀的是日本方面、滿洲既有鐵又有煤石油、缺如者不過為資本而已、日本雖然無物品、而有資本、滿洲有物品而無資本、所以日本財界是值得悲觀的、然而滿日如能一體互相援助、双方皆有利益滿日提携緊密無何困難事情并且日本雖然統制經濟但立在自由主義經濟之統制甚為不當例如配給資材一項不棄自由主義拘泥過去之實績强行全體的重點主義對增大生產方面不加顧慮所以不能達成計劃經濟之本來目的與此相較、滿洲國自建國以來之統制經濟漸舉業績、誠在良好不過滿洲國之計畫經濟之缺點不客氣的說其實行方法、應加研究、總之我以為用有限的資材舉最大之效果、尚欠研究、為使有限之資材與資金舉最大之效果、必須以運用優秀之事業家辦理才行、因經營者不同、其結果亦各異栗本鐵工所之撫順工場、不是僅僅為其建築、更須擴張、以增進國力故事業方面相同之滿洲國內各種會社、吸收業績不良者使其經營能率向上將來得各方面之協力、必使之於國有利、

大同報廣告部 電話二一二〇九六

新京生鮮食料品小賣標準價格 (廿九日)

▲魚介類

品名	單位	最高	最低
鯉魚	斤		
烏魚	斤	三四	二五
對蝦	斤		
青蝦			
扁口魚	斤	三一	二〇
白魚	斤	一八	一四
龍魚	斤		
秋刀魚	斤		
馬哈魚	斤		
邊花魚	斤		
紅頭魚	斤	一九	一四
胖尾魚	斤		
鰲黃魚	斤		
鮮魚			
黃花魚	斤	四八	四〇
魚干			
蝲子	斤		
河蟹子	斤		
海蟹子	斤	二四	一五
梭魚	斤	四〇	三〇
快魚	斤	五四	四〇
八代魚	斤	一二〇	八五
鯽魚	斤		
英英魚	斤		
加吉魚	斤	七〇	五〇
疊子魚	斤	六六	五〇

▲蔬菜類

品名	單位	最高	最低
白菜	斤		
大頭菜	斤	二六	一五
菠菜	斤		
蒜苗	斤	三六	二〇
蒜	斤		
蘿蔔(紅)	斤		
蘿蔔(白)	斤	一四	一〇
芹菜	斤	二九	二〇
洋蔥	斤	二五	一八
大葱	斤		
胡蘿蔔	斤	三三	二四
馬鈴薯	斤		
黃豆芽	斤		
綠豆芽	斤		
茄子	斤		
甘藷	斤		
韭菜	斤	一二	八
辣椒	斤	八七	七〇
云豆	斤	五一	三五
香菜	斤	一八	一二
倭瓜			
豌豆		四三	三〇
黃瓜	斤	二〇八	一五〇

▲果實類

品名	單位	最高	最低
富有柿	斤		
慈梨			
西瓜		三二〇	二五〇
早生赤梨			
廿世紀梨	斤		
蜜柑			
蜜特			
蜜天			
蜜祥			
蜜福			
苹果紅玉			
苹果國光			
苹菓倭錦			
安梨			
白梨			
秋子梨			
大棗			
山楂			
香蕉			
栗子			
柿子			

各地商況

金銀

▲金塊

倫敦(二八日)	一六八志〇〇片
紐約(二八日)	三五弗〇〇

銀塊 (廿九日)

倫敦(現)	二二片一六分五
同(先)	二一片一六分一
紐約(公定)	三五仙八分三
加拿大	三八仙四〇
孟買	六四留比八分三
中銀收買金價格(每公分)	三圓八角五
新京足金每兩	二百圓
新京紋銀每兩	二圓二角

匯兌

▲滿洲中央銀行發行

▲紐約滙兌(廿八日)

倫敦	三弗一九仙八分三
日本	二三弗四七仙
上海	五弗六五仙
巴黎	二仙一八〇四分二
柏林	四〇仙〇〇

▲倫敦滙兌(廿八日)

日本	一志五片一六分一
紐約	四弗〇二仙二分一
上海	四片八分三
巴黎	一七六法五〇

▲上海滙兌(廿九日)

倫敦	四片六四分九
紐約	五弗三二分一七

商品

▲大阪棉布(廿九日)

	上午收盤	下午收盤
五月	二九五〇	二九九〇
六月	三一五〇	三一八五
七月	三三二〇	三三八〇
八月	三四六五	三五〇〇
九月	三五九五	三六〇〇
十月	三六九〇	三六九〇
十一月	三一七〇	三七四〇

▲東京棉絲

	上午收盤	下午收盤
五月		
六月		
七月		
八月		
九月		
十月		
十一月		

▲大阪棉花

	上午收盤	下午收盤
五月	三八五〇	三八五〇

▲大阪棉絲　上午收盤　下午收盤　五月

▲大阪人造絲　上午收盤　下午收盤　五月

▲東京人造絲　上午收盤　下午收盤　五月

▲橫濱期米

	上午收盤	下午收盤
五月	一五一七	一五一七
六月	一五二六	一五二五
七月	一五六一	一五七四

▲東京期米　期中　上午收盤　下午收盤

股票

(廿九日)

▲奉天滿取

	開盤	收盤
新東	一四一二	一四四九
大新	七二二	
滿業	七八六	一七六五
鐵紡	一六八四	一六七〇
新鐵	一一五八	一八四〇
滿鐵	七三〇〇	一二〇〇
電甲		九三〇
電乙		七八五

▲大連短期

	開盤	收盤
五品	三四六	三六四
大新	七一〇	七二四
新東	一三七一	一四〇八
鐵紡	一六一九	一六八二
同新	一〇二六	一〇六九
滿業	七四一	七七五
滿鐵	七八七	八〇二
土木	―	―
新豆		

▲大連長期

五品	三五〇	六三六
先限	三四八	三五一

佐竹式高粱機全滿代理店

電動機 膠皮帶 精米機 滾球機 高糧瓦 扒皮機 精米業 製粉業

滿蒙商事株式會社

信用本位 現貨豐富

新京永樂町三丁目二五

電話(三)二六三二 三五六八

膀胱炎 醫孟發賣 淋濁性膀胱炎 白濁

崇拿滿

每瓶定價八角 各華大藥房均售 監製 王德軒 藥劑師 山田定治

每次服用三粒 每日三次

總發行 新京耀廷大藥房

新京耀廷大藥房

補血强精丸

專治滑精遺精房事早洩陽萎不舉腎寒恩慮過度精神恍惚頭暈眼花動作氣喘四肢無力結婚太早身體虛弱自汗盜汗面黃枯瘦腰腿疼痛腎子寒凉等凡係因腎虧所得各症無論新久均皆有效服之補腎經壯元陽生血液添精髓壯筋骨補元氣之藥也試便知功效不謬矣每盒壹元半打五元外埠函購費免收滑精遺精壹盒見效房事早洩性趣缺乏者可服愈信內裝欵須掛號老少四季可服不燥之藥

總發行奉天城內大南門裡大街路東 新大陸藥房

新京 西三馬路口

鐘表 眼鏡 唱机 收音机 販賣 修理

福華西鐘表眼鏡唱机行

天津國醫函授學院

函索章程及新科學講義樣本寄天津英租界三十二號路義德里八號

▲院長 尉稼謙

失照聲明

左開地照因被火焚燬除呈請縣署外登報聲明作廢

領名	坐落	面積	四至	種類號碼	發給年月日
聚順合	敦東鄉城內	二五〇方丈〇〇	東積善堂 南文廟地基 西郭印庚 北大街官道	省執據基字一九號	民國七年四月二十一日
實善興	一區本城東關	一〇方丈〇〇	東張姓 南大道 西胡同 北張姓	部照基字二五九七號	民國十七年五月廿七日
徐天寶	城內	七五方丈〇〇	東湬源合 南郭禰山 西双成棧 北官道	省執據基字三五二號	民國八年三月一日
陳鏡南	一區城內縣署後胡同	五五方丈〇〇	東臧姓 南大道 西胡同 北呂姓	部照基字二六九九號	康德三年五月三十日
實善堂	一區本城東關	四二方丈〇〇	東官首 南張姓 西城溝 北東順合	部照基字三五六號	民國十一年五月廿七日
實善全	一區南關外	二二方丈七五	東官道 南官道 西三義興 北城	部照基字三五九九號	民國十二年八月廿五日
同	一區城內	八七方丈五〇	東胡同 南官道 西德元慶 北徐姓	部照基字三五八號	同年月日
同善堂	前二區二道街鄉	一〇垧〇〇〇	東隋姓 南河邊 西福盛恒 北隋姓	部照清字四八六三號	民國十四年三月廿九日
實善堂	嘈家船口	七五方丈〇〇	東吳姓 南沈姓 西王姓 北官道	買契右字二八五號	民國十八年九月十日
實善堂	本城後三道街	七〇方丈〇〇	東侯姓 南官道 西王姓 北寶善堂	買契右字五四九號	民國十九年三月六日
同	敦化一區	二五方丈〇〇	東積善堂 南買主 西逢春堂 北大街官道	買契量字五九四號	民國十五年九月二十日
實源泰	東門內大街路北	九〇方丈〇〇	東德盛永 南大街 西臧姓 北廟地	買契化字九二八號	民國十三年七月廿六日

敦化縣 聚順合等啓

商業登記

●合名會社 德盛魁 變更(支店)一、康德七年一月二十二日社員盛冠斗再出資國幣參萬圓社員盛冠智再出資國幣五千圓共出資額各變更如左國幣四萬九千圓全部履行盛冠斗四幣六千圓全部履行盛冠智 康德七年二月一日登記

金融合作社登記

●舒蘭金融合作社變更一、康德六年十二月三十日已經繳納總股數及總金額變更如左已經繳納之總股數及總金額三千九百六十三股國幣三千九百六十三圓也康德七年一月二十九日登記

舒蘭區法院

●額穆金融合作社變更一、康德六年十二月二十三日左記者副理事退任副理事李繼善蛟河縣蛟河街治新街副理事張天葆蛟河縣蛟河副理事濱崎ㄨ雄蛟河中央街康德七年一月二十九日登記

●金融合作社蛟河金融會變更一、康德六年一月一日至同年十二月末日總股數及總金額變更如左繳納總股數及總金額二千三百五十七股一萬八千百十三圓三角四分康德七年一月三十日登記

商業登記

●經理人選任一、經理人之姓名住所塚本圭亮延吉縣延吉街大和區吉字路第壹牌一、營業主之姓名住所間島無盡株式會社間島省延吉縣延吉街一、設置經理人之處延吉縣延吉街大和區吉字路第壹牌康德七年三月二十二日登記

●株式會社東興銀行變更(支店)一、董事宋星鎭康德七年二月十六日其姓名變更為平山正夫康德七年三月七日登記

琿春區法院

大阪商船行輪

●開往門司神戶廣島大阪
午前十一時開
扶桑丸 六月七日
桑都斯丸 六月八日
烏蘇里丸 六月九日
鴨綠丸 六月十日
烏拉爾丸 六月十二日
黑龍丸 六月一日
熱河丸 六月三日
吉林丸 六月五日
拉布拉他丸 六月六日
●開往三角、鹿兒島、那霸
大同丸 五月未定日
●開往基隆高雄 每月三回
●開往天津 每月七回
●開往橫濱 每月五回
●開往美國 每月二回
●船票發售滿鐵國鐵主要各站各埠日本國際觀光局
▲車船聯絡往復票火車減二成輪船減一成通用日期限二個月▲在大連購買神戶門司往復票時回路運費減二成通用期限三個月
●專屬貨物代辦處 國際運輸
大阪商船株式會社
大連支店(電話二•二五二)
新京事務所(電話三•三二六)
奉天事務所(電話三•四六八九)
哈爾濱事務所(電話三•七二二)

阿波共同行輪

●開往芝、威、青
利通丸 五月三十日
●開往芝罘威海衛仁川
日高丸 六月四日
●開往天津
長山丸 六月七日
京津丸 六月十一日
●開往仁川、鎮南浦
京津丸 六月三日
長山丸 五月卅一日
●開往芝罘
第六共同丸 六月一日
●開往天津
第三壽丸 六月三日
●開往鎮南浦
第三壽丸 五月三十日
本社代辦山東鐵路各種運輸一切事務
大連市山縣通
阿波共同汽船會社
電話二•五〇〇一番

日本郵船行輪

●開往漢堡
松本丸 五月未定日

近海郵船行輪

●開往長崎、鹿兒島
淡路丸 五月未定日

朝鮮郵船行輪

●開往朝鮮、九州
金剛山丸 五月未定日
前記各船出口日臨時或有變更水路圖誌海圖販賣所大連市山縣通近海郵船、朝鮮郵船代理店
日本郵船
大連出張所
電話二•三七九 二•七八五四
專屬貨物代濟虎船票代辦處丸二商會電話二•九六四四
各地之日本國際觀光局

大連汽船行輪

●開往青島、上海
大連丸 六月一日
奉天丸 六月四日
青島丸 五月未定日
●開往天津
萬壽丸 六月一日
長平丸 六月二日
北京丸 六月三日
濟通丸 五月三十日
天津丸 五月卅一日
●開往安東
北康號 五月未定日
●開往基隆、高雄
山西丸 五月未定日
大連市山縣通
大連汽船株式會社
電話二、七一三一番
日本國際觀光局
中國旅行社

獅子牙粉

一刷二刷……

使伊牙齒健美！

獅子牙粉，名實相俱，風靡全球，品質旣高，價格又廉！

殺菌効能—將口中的一切病菌和口苦，口熱完全除祛，以治虫牙，膿漏等種々口病牙患！

强牙効能—將牙齒，由根本治得健全而且美麗，强化嚼咀力故能增加榮滋養成分而得康健

獅子牙粉總發售處

株式會社 小林商店

東亞第一之品質！

花王香皂

春光明媚 正好遊花庭景但被風吹過的肌膚是需要良好的香皂來整理的

花王香皂因爲經驗上的悠久及製造的不同 絕對有美膚的効驗

您每晚臨睡時用花王香皂洗臉一次是最有効驗的

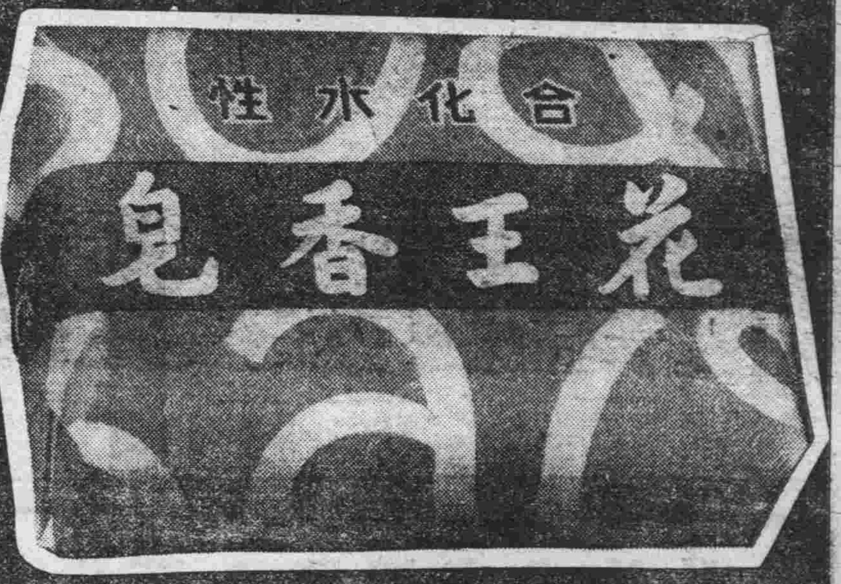

頭髮是女子的靈魂 時刻不可失掉修理

花王洗髮粉乃根據髮的生理的要求而發明 絕對有美髮能力更能洗後芬芳使您滿意！

麗人洗髮料

花王洗髮粉

花王石鹼株式會社長瀨商會